夕刊
京城日報
夕刊一部 定價金五錢
京城府太平通一丁目三十一番地
發行所 京城日報社

ふぐ料理 旭町一 川長

寄贈 13.12.9 帝國圖書館

皇道精華の發揚へ
川島大將を總裁推戴
精神總動員朝鮮聯盟けふ擧式

半島の精神運動に一新紀元を劃する國民精神總動員朝鮮聯盟の川島大將總裁推戴式は南總督以下本府各局課長、各道知事、實業商工會議所會頭その他各種加盟團體代表、それに來城中の拔擢內鮮協和會員等百五十餘名參席して、六日午前十時十分から本府第一會議室において嚴肅盛大に擧行された、朝鮮神宮の若水に身を潔めて重責を荷ふ朝をむかへた川島大將は、定刻金社會教育課長に案內されて議場でそのもの面持で入場、一同皇居遙拜の後塩原聯盟理事長聯盟を代表して「七月聯盟結成以來四百六十萬の會員を擁してその組織は一大飛躍をとげ、次の活躍に移らんとする際、半島と因緣淺からぬ川島大將をむかへて」と語り聯盟の半島の希望を述べれば、川島大將は淺學菲才半島の興望を荷つて感激に堪へず、と別項の如き挨拶を以て應へ、聯盟加盟員を代表して矢鍋理事の誓詞の辭を朗讀、終つて南總督は莊重な態度で新總裁推戴の晴れの日に別項の如き訓示を行ひ、大陸政策遂行の兵站基地としての大使命に邁進し全く積極的な精神運動を期待して已まぬと結び、最後に一同皇國臣民の誓詞を齊誦して同十時四十分新總裁推戴の式を閉ぢた

けふの川島大將推戴式

慶賀に堪へない
精神總動員朝鮮聯盟總裁推戴式に於ける 總督の訓示

今回 川島大將閣下が朝鮮視察に御出になりましたが偶々國民精神總動員朝鮮聯盟に於ては其の組織を擴充する時に當りまして之が總裁に御就任方を懇願しましたところ、閣下に於ては快く此の大任を御引受け下さいました、之のことは獨り朝鮮半島の爲のみならず我が皇國全體の爲に誠に慶賀に堪へない所でありまして深厚なる祝意を表します

今や 朝鮮半島は內鮮一體の信念の上に二千三百萬同胞が一體となりて皇國臣民たるの自覺を深め、忍苦鍛錬ゆる實力を養ひ、生業報國の精神を以て國力を培進し、今後に於ける東亞の長期建設に對應せんとして居ります、此の如き情勢下に在る本聯盟の使命は眞に重且大なるものがあります、此の秋に川島閣下の御就任は本聯盟の理想到達に所期の效果を招來すべきを信じて疑はないのであります、何となれば本聯盟は閣下の力強き御指導と統制に期待を置くからであります

次に 聯盟役員たる閣下並びに各位にありては常に善く總裁を援助し且つ、之を支持して其の指導統制に服し、相互の緊密なる關係を保ちつつ各聯盟との聯絡を充分にし、更に進んで組成分子たる聯盟員をして現下の時局並に本聯盟に關する認識を一層深刻ならしめ、其の活力を發め以て東亞建設の聖業遂行の爲に積極的の精神運動に邁進し有終の美を完成せられんことを切望致します

現下 の如き戰時體制下に於ける國民の覺悟は去る七月七日の勅語に於て國の總力を以て

大理想達成に邁進
總裁推戴式に於る 川島總裁の挨拶

只今は國民 精神總動員朝鮮聯盟の理事會の決議に基き不肖を總裁に推戴せられたる旨を承りまして一言御挨拶申上げます、時局は益々重大となり國民の總力を傾注して長期建設に邁進すべき秋に當り、國民精神總動員朝鮮聯盟の擴充せられたるは最も時宜に適し且つ又其の任務も洵に重大なるものがあると思ひます、此の際不肖を總裁に推戴せらるるは洵に感激に堪へません、素より淺學菲才にして其の任にあらざるは不肖の善く知る所でありますが、我が國運の將來に對する此の聯盟の使命の重大性に鑑み各人滅私奉公をなす秋であると思ひますので、自ら不德を顧みず謹みて御引受け致します

然し ながら 其の使命の重大なるを思へば各位の絶大なる御援助なくしては到底其の任務を果すことは出來ないのであります、此の任務を果し得ざる場合は獨り川島の責任のみに止まらず實に國家の進運に對しまして重大なる影響を與へるものと存じますが故に、總督閣下を始め官民を問はず役員各位又中央と地方とを問はず、聯盟員各位內鮮一體の信念の上に一丸となつて不肖を援助せられ、不肖又身命を捧げて聯盟を率ゐる誠を致し相共に聯盟の大理想達成に邁進致したいと思ひます、簡單ながら以上を以て御挨拶と致します

すべきことを明示し給へり、國の總力は卽ち國民の精神力と經濟力の總力にして、國家する處各個人の精神的物資的の總ての力を結合して之を皇國の大我に獻し、一億の皇國臣民は一塊の熱鐵となつて以て皇道を天下に布くにあり、此の時に際し川島閣下は本聯盟の總裁に就任せられたるを以て聯盟の中樞組織は茲に整備せり、而して四百有餘萬の愛國班員を大規模なる組織の力に依りて去る六月二十二日

聲明 せる「國民精神總動員朝鮮聯盟趣旨書」に基き皇道扶翼の大使命を果さんとするのは本職の最も力強く且つ喜ばしく存する所である、顧はくば本聯盟の力に依り兵站基地たる朝鮮半島特殊使命を遂行し、東亞建設の聖業完成に邁進せられんことを、是れ畢し萬邦一家世界同胞を一國の理想とする八紘一宇の大理想を具現するものなり一言所懷を申述べて開示となす

高要を空襲

【香港五日同盟】中央通信梧州來電によれば五日日本軍飛行機○○機は前後三回に亘り高要（廣東西方八十キロ）を爆擊、爆彈約○○個を投下した、又他の○○機は梧州を空襲

物心兩面に亘る
國民總動員新組織
趣意書、綱領並に大綱
八相會議決定

【東京電話】政府は五日の第三回八相會議に於て國民總動員新組織の趣意書綱領並に組織大綱たるを決定するに至つたが、今回の運動は從來の國民精神總動員運動が事變の意義闡明の精神運動を中心としたるに對し、更に一歩を進め聖戰の大目的たる新東亞建設に向つて物心兩面に亘り國家總力を集中動員することによつて精神運動より更に實踐的意義を持たせ、國民各層をこの組織の中に包括し政府の政策はこの組織を通じて全國民に徹底させ、その職場に於て之が實踐に移すと共に全國民の總機能を茲に綜合動員し得る機構となつてゐるのがこの運動の狙ひ所である、但し之を政治運動化することは各方面に摩擦を生ずる恐れがあるので一切政治的色彩を排除することに八相間で意見の一致を見てゐる、五日の八相會議で決定せる新組織の趣意書綱領並に大綱要旨は左の如し

趣意書 支那事變は今や長期建設の段階に達し、全國民は今次事變の大理想達成のため肇國の精神に則り日滿支三國を相互連環の關係に置く東亞新秩序建設の聖業達成に向つて邁進すべく全國民の物心兩面に亘る總力を茲に集中動員することを要す、この秋に當り今日まで事變の意義闡明、國民精神發揚に努め來れる國民精神總動員運動はこれを今日の新たなる情勢に卽應せしめ、これに適合したる新運動に發展せしめ擧國一致體制をいよいよ強化するの要ありと認め、ここに本團體を設立せんとするものなり

綱領

一、本團體は我國體の本義に基き天業翼贊の皇道の實踐を期すること

一、本運動は國家總動員の趣旨に從ひ國民の總智能を動員し、もつて綜合國力の充實發展を期すること

一、本團體は唯物功利思想を排除し物心一致の日本文化の完成を期すること

一、本團體は日滿支提携を樞軸とする東亞新秩序を建設し、もつて世界平和に貢獻せんことを期すること

組織大綱

◇中央機關 ▲總裁 ▲副總裁 二名とし一名は民間に於ける各方面との接觸面多き人物▲理事會 加盟團體中實質的指導人物若干名を理事となし理事會を構成する、理事會に理事長及常務理事を設く▲事務局 理事長のもとに之を設け總動員事務の執行機關とする事務局に事務局長を置き事務局長は常務理事を兼任する▲總務局に組織、大陸連絡、宣傳の三部を置く▲その他の部 事務局には總務局の外、思想、文化、經濟、農漁業、國民生活、青年などの各部を設置き各部長には常務理事これに當る▲顧問 本組織と別個に顧問を設き首相、內相を除く全閣僚、貴衆兩院議長、政黨總裁、內閣參議をこれに任ずる▲參與 各省次官、政黨幹事長▲加盟團體中の有力者をもつて當てる▲評議員會 加盟團體の代表一名宛をもつて構成し、理事會の諮問に應じ又必要に應じて建議する

◇地方機關 ▲支部 全國各府縣を一支部とし、地方長官を支部長とする▲支部の組織は中央機關の組織に準據する

漁業條約の締結は
日ソ正常關係維持
外務省情報部長談を發表

【東京電話】日ソ漁業條約改訂交涉に對するソ聯の態度に鑑み我方の督促にも拘らず我方の提案に對する態度を示さず、我方の却つて條約違反その他の理由を口實に現存漁業權を無視せんとする態度に出て來たので外務省は五日夜在モスコー東鄕大使に訓令を發しあくまでソ聯をして昭和十一年秋日ソ兩國間に妥結に到達せる協定案を內容とする我方の提案を應諾せしむべく嚴重ソ聯側に反省を促すこととなつた、しかして右に關し外務省情報部長は左の如き談話を發表した

漁業 條約改訂交涉に關するソ聯側の回答は漸く去月二十八日在ソ東鄕大使に提示せられたが依然として昭和十一年秋日ソ間に、妥結に到達した協定案を內容とする我方の提案に應ずる態度を示さぬのみならず、所謂ポーツマス條約違反論その他種々の理由なき口實を設けて我方現存漁業權を有名無實に終らしめんと企ててゐるにあらずやとさへ思惟せられるやうな態を示してゐる、しかし右の如きは到底我方の容認出來ない所であるが

我方 としてはあくまで所期の目的を貫徹すべく昨五日在ソ大使に訓電が發せられた、一體ポーツマス條約に第十一條第一項において「ロシア國は日本海、オホツク海及びベーリング海に瀕するロシア國領地の沿岸における漁業權を日本國臣民に許與せむがため日本國と協定をなすべき事を約す」としてゐるのであつて、漁業權はポーツマス條約により帝國に認められた基本權であり、漁業條約はその基本權の行使規定に過ぎず、しかもソ聯は行使規定を日本國と協定すべき義務を負うてゐる

一九 三六年漁業條約が滿期となつて以來我方は本條約の締結に關し誠意をもつてこれが交涉に當つて來たのであるが、ソ聯の態度により未だに妥結に至らぬのは遺憾である、しかし我方はかくの如き國家的重大權益が少しでも毀損せられることは到底許し得ない所であると共に、漁業條約の締結は日ソ間の正常關係維持のため延いては東亞の平和のため極めて必要であるからソ聯においても從來の如き遲延策を止め一日も早く本件條約の締結が行はれることを希望してやまない

多數の技術者を
ル・アーブルに急派
パリ號を出港せしむ

パリ特電【五日發】 ル・アーブルの汽員爭議は、今なほ擾行されてゐるが、フランス政府は五日右の爭議によつて足止めを喰つてゐる汽船パリ號を出港せしめるため、シエルブールの海軍根據地から多數の海軍技術者、航海士、機關士等をル・アーブルに急行せしめた、其他の海軍根據地からも「イル・ド・フランス號」「グラッセ號」「ノルマンヂー號」等を滯りなく出港せしめるため萬一に備へるべく要員を派遣した模樣である

鵬翼十省を蔽ひ
敵全くわが空爆下
敵機損害三千を突破

漢口特電【五日發】 廣東、攻略後も進擊の手をゆるめず地上部隊と協力大陸の空に縱橫に鵬翼を延し敵陣目がけて連日猛爆を加へつゝある我陸海軍航空部隊の活躍は目覺しい限りであるが、武漢陷落後における飛翔範圍は北は綏遠、陝西、甘肅、湖北、湖南、四川、貴州、廣西、雲南の十省に及び實に南北二千百キロ、東西一千三百キロに及び、今や最後のあがきを見せてゐる蔣介石の軍事は全く我が空軍下に曝されるに至つた、武漢攻略戰後我空軍の敵空軍根據地を空襲して爆破、又は爆破した飛行機は確認し得たものだけでも百四十機にのぼり、殊に西安、蘭州、陵山、重慶、成都、衡陽、芷江等で爆破したもの最も多く陵山根據地に對する二回の攻擊で卅五機を爆破、衡陽四回で卅一機、芷江の攻擊一回に一擧十四機を爆破した、このため敵はその空軍根據地を日に日に遠隔の地に移轉し、辛くも我が空襲の鋒を避けんとしてゐるが、事變以來我陸海空軍の擊墜または爆碎した敵機の總計は既に三千臺を突破し、實に世界第一空軍の偉力を遺憾なく發揮してゐる

南雄、肇慶空襲
敵司令部を爆破

【廣東五日同盟】空の我荒鷲を撃滅すべく陸の荒鷲は五日も早朝から高要、鹽田、石岡、寺西、潮田の各部隊○○機は大擧廣東省北部南雄の敵飛行場及び總司令部を急襲地上、空中とも敵機を認めず完全に敵軍司令部を爆破全機○○基地に歸還した、一方午佐神部隊も同日早朝より肇慶（三水西方約五十キロ）を連續長時間に亘り爆擊此處でも敵の軍司令部を潰滅せしめた

定例局長會議

六日の本府定例局長會議は總動員聯盟總裁推戴式に引續いて午前十一時から第三會議室に南總督臨席の下に擧行、宮本法務局長から經濟犯に對する檢察司法當局の對策につき說明の後、穗積殖產局長から外務部派遣事務官の官制改正が法制局及び軍部で議論により近く發表の見込みである旨報告、丹下資源課長の技術者補給に關する詳細な報告あつて、鐵道局長代理坂原文書課長、外務部長、遞信局長それぞれ所管事務及び豫算問題につき簡單な說明を行ひ同十一時四十分散會した

豫算折衝に努力
工藤鐵道局長語る

【釜山電話】明年度本府豫算折衝のため大野政務總監からの指定により東上の途に就いた工藤本府鐵道局長は五日釜山で左の如く語る

或は豫算折衝の過程に何か問題が起つたのではないかと思ふが行つて見なければ判らぬ明年度の本府鐵道豫算は建設、改良費を合せて約一億一千萬圓に達する未曾有の膨脹豫算であるから政務總監の御奮闘によつて極力中央との折衝を成功させたいと希望してゐる京慶線の十三年度工事は友保連絡間の地ごりでこれを後廻しにした關係で幾らか運延したが昭和十五年全通の豫定に變更はない、明年度の私設鐵道買收は現在の處何も考へてゐないがこれは豫算とは無關係の法律關係だから全然別箇の折衝を要する、技術員は依然として不足だが其の他の人的關係は概ね目鼻がついてゐる、運送店の許可制度は來年度から實施する小運送業者に對する統制については未だ具體的な對策に進してゐない、鐵道運送店の合併などの問題も腹案として要望してはゐるし更に折衝は續けるが目下の時局關係で此新年度豫算が無償で通過したとしても直に直面するのは資財の入手難で是には餘程努力せねばならぬと思ふ

定例閣議

【東京電話】六日の定例閣議は午前十一時より首相官邸に開會、首相以下各閣僚出席し先づ永井遞相より議會開會を控へて年末年始の議會休會期間短縮につき質し、これに對し船田法制局長官より未だ何等纏まつてゐない旨答へ、遞相は更に有田外相に對して國際關係につき二、三質し外相の答辯あつて同四十分散會した

リ獨外相パリへ

【ベルリン五日同盟】リッベントロップ獨外相は獨佛共同宣言に署名のため夫人並にガウス博士以下廿餘名を帶同五日午後九時廿五分ベルリン發の列車でパリに向つた

聯盟に一萬圓寄附

京城東四軒町二一〇讀楽根基寄氏は、六日國民精神總動員朝鮮聯盟に川島新總裁就任の盛儀に際し生活改善運動の費として聯盟に一萬圓の寄附を行つた

人

◇今泉茂松氏（西鮮中央鐵道常務）五日入城、朝鮮ホテル
◇鈴川咸南知事 六日朝入城、朝鮮ホテル
◇山縣慶南知事 六日朝入城、朝鮮ホテル
◇上瀧慶北知事 六日朝入城、朝鮮ホテル
◇兒島咸北知事 五日午後入城、半島ホテル
◇鄭忠南知事 五日入城、半島ホテル
◇石田平南知事 六日朝入城、半島ホテル
◇滿貝全南知事 六日朝入城、半島ホテル
◇金江原道知事 五日入城、備前屋
◇安黃海道知事 六日朝入城、本町ホテル
◇玄俊鎬氏（湖南銀行頭取）六日朝入城、備前屋
◇本多武夫氏（忠北警察部長）五日入城、本町ホテル
◇穗積殖產局長 端川マグネサイト開發その他の要務を帶び七日午後十時五十五分京城發列車で東上、廿一日頃歸任の豫定

時の錄音

明年度豫算も決定したので、いよいよ革新政策遂行に驀進するといふ。
×
それとこれとは別の流れにしても、朝鮮に鋭く時代の波。
×
傷痍軍人會朝鮮支部の生れることがその一つ。
×
京城府會に於ける住宅組合設定の提案がその二である。
×
殊に、銃後を護る府民に屋根のないのは何よりひどい。
×
家賃公定も結構だが、積極的に家を建てねば、住宅難は緩和されず。
×
遠大の理想も必要だが、先づ卑近の現實を府民に與へよ。

開花三世相 【53】
村松梢風作　中一彌畫

深川風（七）

「どんなことでムいませうか？」

「他でもないが、旦那が大層お前に御執心があるんだ、そこで一つお前のお世話をして下さらうと仰しやるのさ。玉川屋清兵衛といへば、何しろ橫濱で異人相手の商法で儲けて當時日の出の勢ひ、あの方のお世話になれあ、見世物小屋なぞへ出ずとも、何處かおつな新道へ船板塀に見越しの松といふ寸法で、お阿母も引き取り、何不自由ないどころか、年中いゝ着物を着て旨い物を喰へ、芝居でも何でも見たい放題、どんな我儘でも出來るのだ、こんな有難い話はないだらう、なんと、無論、承知だらうの？」

お蝶は默つてゐる。

「お蝶さん、默つてゐちやあ判らない、ウンならウンと返事をしたらいゝぢやないか」

お蝶は、美しい顏を擧げた。

「お師匠さん、せつかくの言葉で御座いますが、それはお斷り申します」

「何、斷る？」

「はい」

「別に深い譯といふのもムいませんが、お前今の儘で見世物小屋の藝人でゐるたうムんすから」

「そんな馬鹿なことがあるものか、さう云つちやあ惡いが、見世物藝人なぞと云へば、人並よりも出來ない身分、誰だつて足を洗ひ度いと思ふのが當り前、それとも、藝人が好きなら、旦那のお世話になつたつて藝を廢めなくたつていゝ。寄席へでも何處へでも出して、立派な藝人にしてやらうと仰しやるのだ。こんな大した運は一生に二度と廻つて來るもんぢやないから、それに逆らはないことに云はうさ、旦那のお世話になるがいゝ」

「御親切は有難うございますが、其のことばかりは、御勘辨下さいまし」

「はゝア判つた、さてはお前は、言ひ交したとか、約束したとかいふ男があつて、その男に義理が立たないから、斷るといふんだらうが、若い時分の色戀で、末の遂げられた例は先づないものだ、それよりも金のある人の世話になる方が確かといふものだ、手切金が要るなら、旦那にさう云つて出して貰つてやるから、遠慮なく云ふがいゝ」

「ホホホホ、お師匠さん、いつ妾が情人があると申しました、妾やそんなものはございませんよ」

「それなら、旦那のお世話になつたつていゝぢやないか」

「情人は有りませんけれど、人樣のお世話になるのは厭ですから」

「何んだつて、人の世話になるのは厭だと、おい小蝶、俺が親切にすゝめてゐるのに、生意氣も度が過ぎやうぜ、小屋藝人の分際で、人の世話になるのが厭だて何といふ口のきゝやうだ、第一、此の頃中御贔屓お座敷へ呼ばれ、法外の御祝儀を頂いたことを忘れたのか、下心がなくつて、誰が小屋藝人なんぞにさうさう祝儀をやるものか」

「だから妾はお斷り申しましたのに、是非貰へと仰しやるので」

「何んでそんなことを云ふものか云ふことを聞くと思ふから金をやつたんだ」

聲が高くなりかけた時、障子を開けて清兵衛が入つてきた。

「オイ新朝、無禮にも似合はない、何んといふ野暮なことを云ふんだ、小蝶、氣に掛けちやいけないぜ、アハハハ」

輝く戰線報道展
ペンとカメラの報道戰士が第一線に捧げた尊い勞苦を偲ぶ
幾多感激の生々しい記錄展
飯塚部隊長南鄕少佐遺品特別出品
會期 七日より十五日まで
會場 六階ギャラリー
主催 京城日報社
後援 朝鮮軍報道部
京城 三中井

希望輝く營門へ
志願兵入營聯隊發表

七日午前十時愈よ感激の修了式をあげる二百餘名の志願兵訓練所生は、同時に入營聯隊を發表され、次の日時を以て輝く希望を胸に京城發入營の途に就くことになつた
發先發部隊は歩七十五、七十三、七十六各聯隊に入營する七十三名で打揃つて八日午後七時卅五分、京城驛發三一七列車で萬歳の波に送られて入營の途に上り、次いで九日には午前八時廿分七十四聯隊組、午前九時五十分七十七聯隊組、同十時八十聯隊組が出發、在龍部隊に入營する四十九名は十日朝五時半隊伍を組んで懐しの所舍を後に同七時四十分に東大門を通過、斯くて二百餘名一齊に十日午前八時四十分屯營所、半島最初の歴史的入營が行はれる筈である

武勳赫々と輝き懐しの原隊へ
われらの勇士歸還

【○○電話】今事變勃發と同時勇躍第一線に出動赫々たる武勳を樹立した○○部隊○○名の勇士は六日午前八時五十二分○○驛着列車で懐しの原隊へ歸還した、北支戰線各地の戰鬪に一年有ケ月武勳を物語る戰塵にまみれた戎衣、戰塵に明るい顏と顏を銃後に現はすも久し振り、一行は先づ驛プオームに整列、宮田少將、齋藤、加藤、原、竹山各中佐に閱兵挨拶を述べてのち、軍官民各代表者を初め各團體の萬歳の嵐に迎へられて驛前廣場に到り、野世溪內務部長、矢野府尹から熱誠溢れる感謝挨拶を受け西野衛戍指揮官は勇士一同を代表して銃後の支援を感謝して應酬の挨拶をなし、かくして勇士の一行は天地も裂けよの萬歳の聲に送られて初雪に明るい思出の大地を踏んで歩武も堂々營舍に入つた

國防兵器獻納式
黄海道三地の日割

黄海道內の晴れの國防兵器の獻納式は勝尾朝鮮軍報道部長、岡愛國部平井大尉臨席のもとに
▲延安八日午後一時高射重機關銃二基▲黃州九日午後一時高射機關銃一基(獻納者 石井安次郎氏)▲信川溫泉十日午後一時高射重機關銃一基(獻納者 [illegible]組合及び溫泉組合)の日程で擧行されるが、式後勝尾報道部長は延安午後四時、黃州午後七時、信川午後四時から軍事講演會を開催

ツカダニのマフラ

惜別の歡送に故國へ快翔
コンドル機立川出發

【立川電話】日獨防共一萬五千キロの空のルートを完成したコンドル機が大任を果してマニラ經由の歸還飛行を行ふ六日未明の立川飛行場は飛來の時の感激とは異なつて惜別の一瞬であつた、午前三時飛行場の周圍には赤い歡送信號の焚火が點ぜられ四十萬燭光のスペリー二燈が飛行場の南北からコンドル機に軟かい光芒を投げかけその横にはベルリンから購入したハインケル機が沖の島まで歡送飛行を行ふべく並んでゐる

午前四時三十分陸軍省町尻軍務局長、陸軍航空技術研究所長菅原少將、遞信省航空局長官、同技術部長櫻井海軍少將、千田海軍大佐、航研機の藤田少佐を初め陸海軍將星、オットー駐日大使及館員その他在京ドイツ人が續々飛行場につめかけて來る。午前五時二分ヘンケ機長モロー大尉などが山な土産を車に一括積んで格納庫前に降りたつた、待ち構へてゐた東京飛行場長稻垣中佐が中央氣象台の天氣圖を示し(內地から台灣までは雨もあるが先づ好天氣)だつと傳へる、午前五時十五分歡送の宴だ、藤原長官は「僅かの時間で充分歡送出來ぬのは殘念である、然し日本中の歡迎を故國への土産とされたい」と述べれば、ヘンケ機長は「御好意を感謝します、この感激は終始忘れることが出來ません、日本の好意に宜しく」と簡單な答辭を述べ、藤原長官の發聲でドイツ國萬歳、オットー大使の發聲で大日本帝國萬歳を夫々三唱し、かくて午前五時二十分ヘンケ機長を最後に全員搭乘、同五時三十分機首を大きく旋回したこの時既に歡送のハインケル機はスタートし颯爽と空高く上つて飛行場の上空を三百米の高度で旋回し始めた、機は轟然たる爆音と共にスタートし約六百米滑走してさつと地を離れた、時正に五時三十七分、鮮かな離陸だ、期せずして萬歳の聲が起つた、機は四百米の高度で飛行場を一周した後ぐんぐん高度を上げて東南方に姿を消した
なほコンドル機は午前七時紀伊水道南方八キロの海上を通過、同十時には九州の南端をかすみ大隅半島の東方を東南方に向け快翔を續けてゐる

コンドル機六勇士 感激のメッセーヂ

【東京電話同盟】六日朝名殘惜しくも立川飛行場を出發歸還の壯途に就いたコンドル機六勇士は六日午前七時廿分國際通信の時突如東京中央電信局を呼び出し遞信省を通じ日本國民に對し次の如き感謝のメッセーヂを寄せて來た
コンドル機乘組員はベルリン東京間飛行の成功に對して賜はりたる積極的御援助に對し深甚なる謝意を表す、各關係各位に御傳言を乞ふ、同時にこの忘れ得ざる日を回想しつつ日本國民の示されたる同情と歡待に感謝を捧げる
十二月六日午前七時廿分コンドル機
ヘンケ

なほコンドル機は依然快翔を續け時速三百キロ內外を保つて悠々南進を續けて居るが立川マニラ間三千三百四十キロ(航空局)を翔破するに十一時間を費やし晴れのマニラ入は午後四時頃となるものと見られる

高級おみやげ品 珍菓ちつとう 三越 明治屋 大和軒

褒狀下賜 朝鮮關係は八百餘團體

【東京電話】滿洲、上海兩事變に際し私財を献納したるを表彰せられ六日左の如く褒狀下賜の御沙汰があつた、朝鮮關係は左の通り
朝鮮仁川物産株式會社外八百二十團體

面白半分に
釜山の學童放火事件

【釜山電話】府內土城町釜山第六公立尋常小學校の二回に亘る怪火事件に關しては一部既報の如く二日意外にも同校兒童の放火と判明し更に釜山港北尋常小學校の放火事件と共に釜山教育界の打續く不祥事として一般に異常の衝撃を與へてゐるが、釜山署では嚴重な取調べを進めると共に五日左の如く事件の內容を發表した
放火兒童は釜山府草場町[illegible]山田明[illegible](假名)の長男、同校六年生博[illegible](假名)=(一三)で學業成績、操行とも優良で家庭も圓滿であるが去る十月廿七日の夜漢口陷落の祝賀提灯行列に參加した際マッチをポケットに入れた儘で居た處、第一回放火の十一月十四日放課後これを發見して子供心の面白半分に午後五時五十分頃人氣のない同校北校舍階下三年三組女子の教室で揭圖に放火したが幸に發見が早かつたために揭圖と腰板二平方尺を燒いたのみで大事に至らなかつた、更に是が動機となつて十一月二十九日の放課後また同教室に忍び込み新に掛け替へた揭圖に再び放火したが是亦發見が早く大事に至らずして消し止めた

『變質少年だ』 精神鑑定醫談

放火少年を山田博の精神鑑定を行つた釜山某醫院院長は語る
立派な變質少年です、餘程注意して育てぬ限り精神病患者となる危險が多分にあります

判事は戰線へ
被告轉向の誓ひ
時局が生んだ法廷美談

【東京電話】法廷に審理中の判事に召集令が下り、判事は被告の釋放を促し被告は轉向を誓ふと共に判事を歡送した法廷美談……異色ギャング事件の首魁元大日本無政府主義聯盟中央委員長植村諦(?)らなどにかゝる治安維持法違反事件、公判は目下東京刑事地方裁判所藤山裁判長係で開廷中であるが○日被告の一人入江汎(三)の審理が行はれてゐる最中突如陪席判事三宅富士郎氏(主計少尉)名譽の召集が下つたので、藤山裁判長は直ちに審理を中止せしめ次回に審理を延期して審理する事となり、これを全被告に通達したところ、被告を代表して植村が立上り
かかる時からうした問題で裁かれてゐるのは全く申譯ありません殊に被告の中には召集を受けたら拘留中なるが故にこの名譽を受くる事が出來なかつたものが二名あり日本國民として、これ以上不名譽な事があらうかと痛憤に堪へません、自分達の道は明かに間違つてゐます、この二名の分まで是非とも三宅さんにお働き下さいと信越中ら(?)お願ひ申上ます
と赤誠を面に現はして述べれば被告ら非行の餞といふ未だ曾つてない餞別を受けた三宅判事もすつかり感激して
かゝる非常時に裁判官と被告といふ立場で諸君に對することは實に遺憾である、諸君もどうかこの際過去を一切清算して日本のため銃後の護りを盡して頂きたい
と被告に對し溫い思ひやりの言葉を與へれば感ずる者も泣かれる者もこの美しい感激の場に引き込まれてしまふのであつた

◇城大十日會 十日午後六時半から京城本町三松金で總會開催、會費四圓

またも血達磨(京城驛前で殺人自動車)

交通事故の頻發に各關係當局では事故防止の對策に腐心してゐる折柄、今度は本町署管內に自動車の轢殺逃走事件が發生府內各署を緊張させてゐる、六日午前二時半分京城驛前電車停留場附近に頭部を粉碎されて附近一帶を鮮血に染めてゐる卅歳位の朝鮮人勞働者風の轢死者を通行人が發見、本町署員がかけつけてセブランス病院に運んだ時はすでに息絶えてゐた、所持品なく身元不明である、なほ自動車の轢逃げと判明したが、トラックか乘用車かの區別もないので目下本町署で極力殺人自動車の捜査に努めてゐる

被害者は職人

被害者の身元は本町署の調べによつて六日午後一時に至り京城元町二の九〇內鋼鐵商製造商會職工京城北阿峴町二四[illegible]植(三)で、五日午後八時ごろ勤め先から歸宅の途中吉野町入口の立飲屋でマツカリ十杯を飲んで十一時すぎに同店を出たものと判明した

女の顏に負傷 これもタクシー

五日午後零時四十分ごろ、京城府大門通一ノ一〇八朝鮮タクシー運轉手李順天(三)が、京元二五三號タクシーに客を乘せ鍾路方面から西大門に向つて疾走中、鍾路一丁目七七先き安全地帶後に差しかゝつた際誤つて西隅中の京城府鍾町九六白英燁方雇女金今順さん(二)の右頭をかすめ同女に全治約三週間の傷害を負はせた

壯健な姿を御笑覽
慰問袋に返禮の寫眞

奉天の大會戰で右脚に貫通銃創を負ひながらも、どうしても後送を背んじなかつた日露役生殘りの荒武者、京城北米倉町八四郵政局製造業村田鍛次郎氏(五)の所へ同氏が送つた慰問袋を一つ宛頂戴しさうに抱へた五人の勇士の寫眞が
……(前略)別添寫眞は陣中一ケ年有餘での間數十度の慰問袋に我々同鄕の戰友は五人が五人とも鄕間袋を異にしてゐるが幸ひ微傷だに負はず久方ぶりに○○の基地にて相會し、過日貴方樣御一家から御贈與の慰問品の御配達を相受け喜び溢ちたる一片として壯健な姿を御笑覽の上ますく元氣旺盛、滅私奉公中の第一線兵士の狀況をお傳へ下度候(下略)
と云ふ親しみの籠つた手紙を添へて屆けられ村田氏のむつかしい顏をやんわりとにころばせてゐる、この五勇士は古田初五郎伍長、石川政利上等兵、小山內定吉上等兵、平沼松太郎上等兵、澤田太四郎上等兵と云ひ昨夏揃つて村田氏の家で世話になつたが親身も及ばぬ同氏一家の厚遇にすつかり感激、しかも主人の鍛次郎氏は先日名譽の軍人傷痍章を授與された往年の古强者だけに一家に揃つて兵隊さんの事と云へばまるで龜ひのやうになる軍國の一家

その

後も山西の戰線で活躍する五勇士には同じやうに絶えぬ慰問を續けてゐた、前線の五勇士も折にふれては溫い村田一家のことを思ひ出してゐるが、圖らず會つた嬉しさの中にも同じやうに思ひ出されるのは村田氏の面影、自分達の嬉しさを寫眞にしかも有難く受けた慰問袋を手にしてこそ送るのが今の我々には何よりのお禮返しと不自由な戰線から思ひをこめた寫眞が送られて來たのである(寫眞=村田氏と送られた寫眞)

鄕土訪問飛行へ
けふ高君京城出發

生死をともにした友、京城昭和町一〇、二等飛行操縱士高[illegible]君は六日午前十時五十分汝矣島飛行場發でサルムソン機で一路光州へ向つた
この朝、飛行場一帶は初雪の粧りで燦々と輝き、麗しい高君の亡友に捧げる心情を祝福するやうで、機體から贈つて世話した飛行士の滿面に溢ふ悲壯さは、我が子の形見に痛々しく見送る龍君の父親國喜氏の面影とともに感激の場面そのものである
なほ十日光州で高君は龍谷氏を從へて落下傘、模範飛行等を試み、亡友の雄圖を完全に達成させる(寫眞=京城飛行場出發の高操縱士)

『胸が迫つて』高操縱士語る

首途に先立ち高君は語る
『胸が迫つて何と申上げてよいか知りません、龍君の雄圖を生かしてやるのが男として、友としての本分ではないでせうか再渡行に對して少からずお世話にあづかつた皆樣に深く御禮申上げます』

忍び込み少年 西大門で捕る

六日午前三時ごろ西大門署員が巡邏中京城竹添町二ノ一三八紳士風堂堅子店越智茂太郎氏方裏口から毛布をかついで出て來た十七、八歳位の朝鮮人男が急に逃げ出したので逮捕した

人夫四名生埋め
中央線工事場トンネル崩壞

五日朝十一時半ごろ京畿道楊平郡砥堤面日新里京慶線北部第七工區トンネル工事場で人夫七名が堀鑿作業中降雨のため地盤がゆるんでゐたゝめ長さ十三米にわたる土砂が突然崩壞、人夫同里劉二鉉(三)金光彌(三)慶州郡北內面貴長里朴昌植(三)江原道三陟郡北三面九龍里金龍萬(二)の四名が生埋めとなり、人夫總動員で救助作業に努めてゐるが、六日朝に至るまで一名も救出出來ず絶望視されてゐる

珍しい記錄
西海岸一帶白銀一色

【仁川電話】五日夜から降り出した雪は六日朝全市を白銀一色にぬりつぶして街を明朗化し子供は早朝から雪ダルマ雪合戰に打興じ、街の青年團は時局色も濃厚に雪掃きに出動、街の清掃に當り、小學生は仁川神社を中心に參道及び附近各地の雪掃きに可愛いらしい勞役を捧げた、仁川測候所小包技手は語る
六日午前零時から昨夜半から降り出した、今朝まで八センチの積雪を見、降水量にして四ミリで十二月の雪としては昭和四年以來の記錄破りで、降雪區域は京城から西海岸一帶全州まで、その量に於ては仁川が一番多い、高氣壓は北支那にあり七百七十四ミリ、次第に南方に移動しつゝあるので明日の天氣は良い、風は西北乃至北寄の風で氣溫は下り少々寒い、これは黃海中部に小さい低氣壓があり北東に進み消滅した、それに不連續線が出來たので雪になつた

雪のさけ

元町校義士會

京城元町小學校義士會は來る十四日午後六時集合、三年生以上の男女兒童が校庭に集合、徒歩で朝鮮神宮に參拜、「四十七士の歌」「赤穗義士の歌」を合唱して義士の忠勇義烈を偲ぶことになつた

新マツダランプ 二割明るく 三割のお德

元書記の窃盜

忠南論山生れ住所不定元晉州某地方法院書記、李東宰(三)=假名=は遊興費に窮して五日夜大座廣科經營でオーバー一着を盜んだところを東大門署員が逮捕、取調べの結果數多い竊盜の外に昭和町一〇二番氏宅金順鍾さん(二)=假名=を初め數名の人妻を騙し盜難品を入に世話すると多額の金を詐取した犯行を自白した
少年は京東町一ノ九五鄭用文(二)で神風堂の裏口からしのび込み二階の寢室から現金二百三十一圓と毛布、階下の店からチョコレート、カステラ(十圓)を盜んでゐた

大金持逃げ 株屋の店員

京城蓮建町一ノ一三四洪景謙氏は明治町三八七ノ五七淨永漢(三)を本年八月ごろから雇ひ入れ信用して明治町カネ松株式取引店で仲買をやらせてゐたところ去る三十日逃は主人の金千三百五十六圓を持つて行方を晦まし六日朝西大門署に捜査願を提出した

逮捕者を脫走

六日午後零時廿五分頃竊盜容疑者として東大門署刑事部で取調中の住所不定前科二犯文[illegible]三(三)が突然同署の裏側勝手口から脫走し、一丁半逃走したが袋路の仁義町本府官舍二號附近で署員に逮捕された

松井房次郎氏一周忌 來る十日が、朝鮮米倉主催で京城本町三丁目開教院において同日午後一時半から追悼會を執行

今晩のラヂオ

六時ハーモニカ合奏(城)愛國行進曲外▲六時二五分水産講座(釜)西田敬三▲七時三〇分國民歌謠(大)夜明けの唄外▲七時四〇分講演(北京)陸軍少將吉米地四樓▲八時音樂劇(東)北岸部隊の時間(東)工博加茂正雄▲九時一〇分歌謠曲(東)・大

天氣豫報(七日)

地方	風	天氣
京畿 忠南北	西乃至北の風	晴
全南北	〃	〃
慶南北	〃	―
平南北	西乃至北の風	一般に晴れ所により小雪の降る處もある
咸南 江原 黃海	南西乃至北西の風	晴
咸鏡南北	西乃至北の風	一般に晴れ所により小雪の降る所もある

仁川の潮時(七日)

	午前	午後
滿潮	[illegible]	[illegible]
干潮	[illegible]	[illegible]

京城地方【今晩】晴れ【明日】同じ
仁川地方【今晩】北西の風晴れ【明日】同じ
京城溫度(五日)最高四度九 最低零下十二度(六日)今朝四度正午二度

六日朝の概況

高氣壓は黃河上流に七七四粍のものあつて東に移動しつつあり、滿洲は概して曇り弱く小雪の所もありますが一般に快晴、朝鮮は中北部、京城及全州は雪、其の他の地方は殆んど快晴であります、鮮內の氣溫は平年に比べますと二、三度の低目を示し內地は北西の風強く日本海側は殆んど一帶に雨、又は雪、太平洋側は晴れてをります

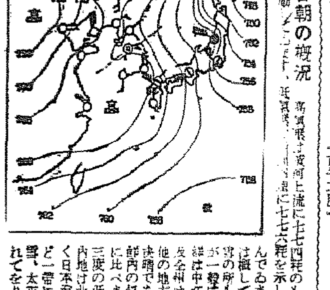

主催 朝鮮水產會 各道水產會
朝鮮水產物宣傳即賣會 七日—十一日 四階ホール
出品 素乾品 煮乾品 鹽乾品 加工品
七日—十一日 澤田宗山氏作陶展 五階ギャラリー
京城 三越

ニキビ
情熱の埋火 だなんて文學者はうまい事を言ふが本人にとつてこんな悩ましいものはない。そこで專賣特許の藥用クリーム——アモンパパヤー——が化學者によつて發明され大好評を呼んでゐる見本進呈中です——二錢切手封入お申込み下さい
東京市神田區松住町 株式會社 杉田商店

精力強進劑 參茸トニク
衰弱を癒し體力を强化す 試供品及文獻進呈
二圓八十錢 五圓
京城府黃金町三丁目 製造元 慈善堂製藥株式會社 代理店 東京・大阪・大連

天下一品
御歳暮
龜甲萬
贈答は御家庭本位に 品物は品質本位に
キッコーマン醬油
野田醬油株式會社朝鮮出張所

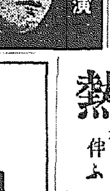
八日ヨリ公演
實演 高杉尾光子 一寬行
若劇

ライネンモ グリコ ニッキ

お土産の繪本 一番喜ばれ
男の子も、女の子も、「新館繪本」は大喜び、御母樣も大歡迎です。

病人と弱い見には
今村博士が苦心發明の 胚芽五百倍のビタミンB ビタ素を

銘酒 白雪
新東亞への飛躍に健康酒
小西酒造株式會社

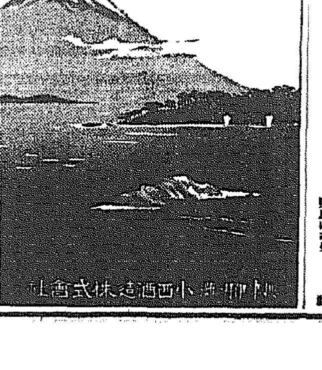

熱を伴ふせきに
甘くて飲みよいシロップ劑 コンデチン
三十錢 五十錢 一圓
元賣捌 大木合名會社

檢眼無料(學生に限り)
本院本眼科にて檢眼す
◇檢眼◇ 眼科科長醫學博士先生擔任にて正確に視力を檢定して上げます
◇眼鏡◇ 三十餘年間の古き歷史を以つて熟練なる技術と精密な機械を完備して弊部工場で正確に製造して上げます
京城驛前 セブランス病院
セブランス眼鏡部

よい職業 前途益々有望
日本割箸工業所

キングレコード流行歌
グッと胸にくる感激のホームラン盤!
日の丸船頭唄
新興東京撮影所映畫化

官製 蔘精
朝鮮專賣局製造
精力增進 初老衰態 過勞・貧血 虚弱體質 胃腸・婦人病 冷え症・神經痛 神經衰弱 リウマチス・痔 火傷・切傷に

文獻進呈
▼各藥店 百貨店にあり
定價 内用 二〇瓦 一圓五〇 / 外用 ... 二圓〇〇
發賣元 蔘類元賣捌 株式會社 本社 京城黄金町(三井物産支店内) 東京出張所 銀座西四丁目 銀座貿易ビル 大阪出張所 天王寺區 上本町 ...
官製人蔘エキス
類似品あり・官製の文字に御注意

AO アーオー
結核免疫元
有馬・青山・太樋三醫學博士創製

現下の非常時局に際し、青少年の結核罹患、發病、死亡が年と共に夥しきは實に寒心に堪へず、殊に戰後の結核を如何に處理すべきかは國民各自の慎重考慮す可き焦眉の重大問題なりとす。茲に於て可及的早期治療に依り、此の疾患の重大化を未然に防止せられんことを特に醫家諸賢に望む所なり。AOは本邦に於て既に三五〇萬人注射の實績を有し、外國に向つては三〇餘ケ國に進出するの活況に在り。

AOの特長
一、特選菌株の特殊培養……免疫作用旺盛
一、多價ワクチンなり……實用効果大
一、過敏元を含有せず……副作用絶無
一、免疫元の吸收を妨ぐる蠟質無し……異物作用なく吸收容易
一、純粹の免疫元より成る……抗病力喚發
一、上余なる自然死に陥れる菌體の免疫有効成分……絶對無危險
一、菌の免疫元性を害する何等の處理も受けず……免疫元の自然性保持
一、効力檢査(...)を經て市販せらる……効能不變

AOの適應症
肺結核、眼科結核、肋膜膜炎、皮膚結核、外科結核、特に初期肺結核、及眼科結核、喘息等に對して著効ある事實證せらる。潜伏結核、淋巴腺腫、虚弱體質、結核疑症、特に腺病質並に結核の疑ある個體、殊に小兒男女青少年等に對して體位增強の爲應用せられ効果顯著なる事も證明せらる。
AOの質疑應答 AOに關し並に結核の質問には懇切迅速に弊店學術部より應答す
(解説贈呈) 發賣元 須美商店 大阪市東區北濱四丁目四〇番地

奇妙にタバコのやむ 定價一日僅一錢半
特許 蜆橋のオゾンパイプ
酸化殺菌力強烈なる本劑は呼吸器病菌を驅除し殺菌に有効なり
各地有名藥店、百貨店に有り ニセ物あり蜆橋に御注意
定價丸形一圓以上五圓迄 マドロス型二圓半以上七圓半迄 型錄進呈
大阪天王寺區眞法院町八八 振替大阪四〇三五九 オゾン商會

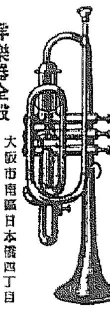
洋樂器全般 大賣捌元
長期戰下皇軍將兵ノ慰問ニ
總動員精神發揚ノ一端ニ
音樂隊、ラツパ鼓隊ヲ是非!
大阪市南區日本橋四丁目 紅屋樂器店 振替大阪一〇四七二七番
(カタログ進呈)

鋼鐵製 心臓防護板 一名タマヨケ
▼入營軍人への餞別に
▼出征軍人への慰問品に
▼戰線勇士への慰問袋に
左のポケツト(心臓部)へ入れ下さい
(厨代用にもなります)
●多數御入用の方は特に御相談に應じます

(新案特許)
大阪市東淀川區 ... テラス製作所

せきにベルマン
鎮咳力強く、心臓を護る
ベルマンは舊來藥と異り、毫も中毒性なく速に咳を止め、發作を和げ、痰を切り、呼吸を樂に心臓衰弱を防ぐ理想の咳止めです
主効 たんせき、ぜんそく 感冒、氣管支カタル 百日咳、喉頭カタル 肺炎、肺結核のせき
藥價 0.30 0.50 1.00 2.00
發賣 丹平商會 各地藥店にあり

コドモ!カゼネツ ハイエン 百日ゼキニ 一バン
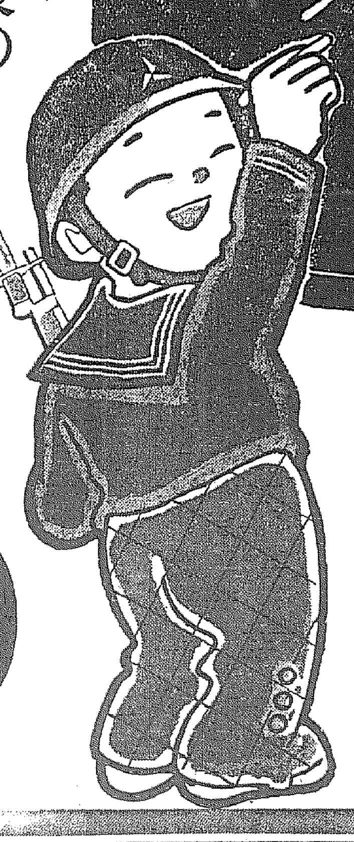
銃後の愛兒を護れ!
感冒、肺炎、百日咳と油斷のならぬ小兒の大敵流行季です! 必ず「オイン」をお備へ下さい
特に幼兒の體質に適應した高貴藥を配伍し、絶對に副作用なき小兒解熱藥で
安全で、服ませ易く スラ〱と、熱を下げ
早く良く効く、愛兒守護藥です
主効 コドモの かぜ、ねつ、はやりかぜ 肺炎、はしか、百日咳 其他熱病に安全良効
藥價 0.25 0.35 0.60 1.20 全國藥店にあり
發賣元 大阪東京 丹平商會
オイン
小兒の熱は突發的!
小兒は全てに抵抗力弱く、少しも油斷なりませんが、慌てゝ大人の解熱藥を與へること強過ぎて胃腸を荒らし往々危險を招くから、必ず「オイン」を與へて下さい

實のこもった贈物!

純粹度九九・四%
三個函・三十錢
半打函・六十錢
一打函・一圓廿錢
虚禮をさけて 眞心を品質で 贈りませう!
花王石鹸株式會社長瀬商會

地方綜合版

价川國婦支部結成

【价川】銃後々援を目指す婦人の價値高田目覺ましく銃後の守り再全を期しつゝあるが价川でも愈よ國防婦人會支部を結成して活動の統一を圖ることになった

意外なご挨拶
當てが違つた大邱の米倉誘致
第二段の運動開始

【大邱】大邱米倉設置問題については春以來大邱商工會議所、大邱米穀取引所、金融組合が協力して運動を續け、既に府内飛町には三千餘坪を買收しこれが敷地として提供の用意あるのみと、樂觀されてゐたが今回上城した商議會頭は本府に穀村農林局長を訪問、有期延について懇情したところ意外にも右敷地買收さへ當局の諒解を求めてゐないではないかといふ意外な挨拶に終へ驚かされたので同氏は歸邱と同時に更に第二段の方法を講ずることゝなったがこれについて同氏は左の如く語つた

米倉設置問題について今回穀村農林局長に會つて來たが局長は既に敷地買收済であることも今回初めて知つた譯で下阪坂米穀課長さへ全然知らぬといつてゐる、然しかういふことに關しては諒め諒解なくして敷地を買つたからどうのかうのといふ感情問題的のものでは決してない、來れば農林局が出來る譯でまあ先づ慎重に順序を經て申請して價坂米穀課長にも眞と事情を開陳して方法を講じたら上からうとのことであった、この分では、もう一段の運動が必要な譯である

惡質の奸商
二百餘石の高粱に
稗を五石も混ぜて賣る

【平壤】量目、内容を胡麻化す惡質の奸商が船橋署に摘發された、府内新里三三八米穀商鄭長荒（三五）は去る四日午後八時ごろ府内栗里東倉桐米所に高粱二百五十石を販賣の際これに約五石の稗を混ぜ九合内容と量目を胡魔化して運搬途中船橋署員に發見され有無をいはさず引立てられたが、同人は土城里一七六郡京洪乘銹（二七）外四名の人夫と共謀し既に數回に亙つてこの種の惡手段を弄し不當利益を貪つてゐるもので船橋署ではさきに管内の各業者に警告を發して反省を促めてゐるた矢先きでもあり斷乎と嚴罰に處する方針である

皮革組合生る
地方產業に
新しき分野

【平壤】平壤には地元で生產する皮革だけでも約一萬餘枚に達しその他平北、黄海兩道から移入する皮革も約三萬枚に達し自然と西鮮三道の皮革集散地を形成してゐるが皮革統制につれこれ等皮革が釜山に移送され更に仁川に再移送精製されるといふ複雜な過程を通るので平壤に集中された皮革は平壤で精製供給する建前からこの程から業者間で組合組織を商工會議所に諮問を會頭中心に準備協議中三日午後六時から國一館で創立總會を開催した同組合は府内六十四名の業者からなり資金二十萬圓（四千口一口五十圓四分の一拂込み）で府内に精毛工場並に精皮工場を設置することになったが地方產業開發上意義深きものとして一般から多大な期待が懸けられてゐる、因に組合の役員は次の通り

組合長林文煥、副組合長林聖禎、專務理事金志鉉、常務理事金尚學、理事金邦準外七名監查林承副、李觀濟

區長の椅子欲しさの悪企み

【大田】去る一日の防火デーに郡内大德郡柳川面葛馬里の區長は郡當局の指示により同部落内の住民を纏め防火演習を擧行すべく手配したところ、同里の宋永言（三）、一某名一は區民多數を誘ひ他所に避けて行事を不能ならしめたので大田署で取調べたところ宋は同里の區長の椅子を奪はんがための故意の仕業と判った

おのろけ箱で献金
考へた大邱の女給さんたち

【大邱】國防獻金の一方策、府内カフェーの女給さん達はいさゝかでもよい國防獻金したいとの念願から「おのろけ箱」といふものを設けたお客さんがおのろけを言つた場合にはこれを科料として十錢玉一つを入れて貰ひこれが貯まつては翌月末に國防獻金しようといふのである

北釜山署不良狩り

【釜山】北釜山署では去月二十五日から一週間に亙つて管内の不良狩を行つたが、何と期間中に檢擧した不良者は僅かに五五名、張切つた刑事達も聊か拍子拔けの體であつたが調査の結果不良者の移動性によるものと判つた、即ち十一月以降冬期の間は北署管内の不良者は殆ど釜山の心臓部である釜山署管内に入り込み、だんく暖かくなつて來ると北署管内に舞戻ると云ふ渡り鳥みたいな移動性をもつてゐることが今回の不良狩で初めて判明するに至つたものであつて

妻の浮氣封じに僞强盗

【大邱】府内南山町、李白光（假名）が四日午前一時頃自宅溫突内で强盗のため金品を强奪されたと申告したので大邱署では直ちに現場を檢證の上一方犯人搜査をはじめたが一人の申出に曖昧な點あり追究した結果妻の虚偽の申告と判明した

この男は自分の妻が他の男と關係してゐることを感知しその上最近衣服金品等が續々となくなるのでこれはてつきり妻の行爲で相手の男と駈落するための準備工作ではないかと早合點し警察に强盗が入つたと訴へれば妻と相手の行動一切が明白になるものだと考へその一策として虚偽申告をしたのであつた

繼子殺し未遂
夜叉を送局

【鎮南浦】府郡の[illegible]郡下に夫の愛を取りかへすため遂に繼子殺しの大罪を犯さんとして未遂に終つた所轄日鐵製鋼所守衛長野鬼一氏の内緣の妻金氏（二七）はその後南浦署で殺人未遂取調べ中であつたが一段落付いたので身柄と共に五日南浦檢事分局に送局された

總額百卌萬圓見當
釜山の明年度教育費

【釜山】府の明十四年度第一、第二部教育費特別經濟豫算は既に殆ど内容係の豫算資料提出を踏へ、目下内務係で計數整理を急いでゐるが近く終了の見込みでこれに伴ひ、直ちに小松内務課長並に山本府尹の査定に入り本年一杯には教育費全部の豫算編成を了へる豫定である、教育費關係の新年度事業としては第一部關係では本年度豫算に敷地買收費を計上、目下買收進捗中の西部（大新町方面）小學校一校の新設に伴ふ校舍新築（十二學級を目標、十四年度六萬圓繼續約六萬圓）と學級の自然增加に伴ふ擴充が主な新規事業として盛られ一方第二部關係は既定の擴充計畫による學級增加により新營費、營繕費、臨時經常部共に激增し、約十萬圓の增額を見る豫定で、結局教育費豫算では本年度の第一部七十萬八千五百圓、第二部四十五萬二千圓、合計百十六萬五百圓に對し明年度は百三十萬圓見當に增加を見る豫定である、なほ一般並に病院費、水道費兩特別經濟關係は土木關係を除いて殆ど目鼻がついてゐるが、近く土木關係も資料提出を了へる筈でこれに伴ひ內務係の査定に入るが內務課長、府尹の査定は結局一月中旬頃から着手される豫定である、しかして一般經濟も時局を加味して極力緊縮方針で進むため起債抑制、財源難により新規事業の見るべきものはないが、例の都市計畫に伴ふ諸般の事業並に[illegible]事業の

喧嘩で絶命

【大田】忠南保寧郡青所面鳳竹里李錫京（二〇）と同面長谷里農業金花玉（二一）―何れも假名―の兩名は去月廿日午後八時半頃李方の前の路上で金錢上のことから喧嘩をはじめ李が金の下腹部を蹴つたところ、以來金は猛烈な腹痛に苦しみ同月廿三日洪城道立醫院で診察を受けたところ腸穿孔性汎發腹膜炎と判り切開手術を受けたが効なく、同廿九日午後八時半遂に絶命したことを洪城署員が探知し直ちに李を逮捕目下嚴重取調べ中

盗んだ着物を着て歩く男
コソ泥直ちにお縄

【鳥致院】四日午前四時から五時頃までの間に市内李相鎬氏方並に他利氏方にコソ泥侵入、衣類、靴類を竊取逃走したので鳥致院署では直ちに管内に手配の上搜査中のところ、同日午後同署李巡査が驛前で盗んだ衣類を着てゐる男を發見、有無を言はせず逮捕、この男は住所不定無職金某（二五）で李氏方から盗んだオーバーは通行人に二圓五十錢で賣却、その他の贓品は全部取戻した

唸る慶北棉花
出廻り實に二千萬斤

【大邱】慶北の棉花は最近特に出廻旺盛を極めてゐるがこの現象は近年稀でない現象で時局再認識の顯的の現れと見られてゐる、三日迄に報告された總數量は實に一千九百四十九萬三千七百七十二斤で一期目中に二千萬斤の豫想は優に見られるに至つた、この二千萬斤目標は道の第一期計畫量であり目下操作條は補助で督勵に努力してゐる、三日現在の工場面からの棉布共販は四百萬圓を超えてゐるがこれ各郡のうち最も出廻旺盛な所は安東郡の二百四十萬斤、醴泉郡の二百六萬斤、漆谷郡の百八十萬斤である

献納繭七百貫
これで慰問袋を一緘へ
平南農家の赤誠

【平壤】養蠶農家が捧げる赤誠―蠶系會平南支部提唱にかゝる道内養蠶農家の献繭運動は高鳴る、これ等道内養蠶農家の赤誠によつて貢を結び春秋蠶二期に亙り三萬三千七百四十六戸の献納者を出し歩合は所定の一戸當り五錢から、多きに至つては一戸一斗五升の献納があつて遂に七百貫を突破し同支部ではこれを賣却一千二百六十八圓八十六錢を得たので更にこれで六百五十個の慰問袋を作成平南軍事後援聯盟を通じて第一線へ新年用慰問袋として近日中發送することゝなつた

子供を轢く

【忠州】去る四日午前十時二十分頃、忠州驛前を發車した慶北貨物自動車、五二八號（運轉手李相稿）が郵便所前にさしかかる一年生の女子供が飛び出して來たので急停車せんとしたが及ばず前輪にかけて轢き倒した、被害者は郵便所職員李富春氏の二女で右足二ヶ所に大負傷、早速公醫三宅醫院に運ばれ手當を加へた、生命には別條ない模樣

卌二尺の高所から墜落

【釜山】府内瀛仙町松尾鐵工所製罐工金元石（二三）は四日午後三時頃府内牧島（牧の島）ライジングサン石油會社石油タンク製造工場でロープを腰に下げて作業中突然足場が崩れ、アッといふ間もなく三十二尺の高所から地上に墜落、胸部、顔面、その他全身を强打し生命危篤

官舍荒しお縄

【大邱】慶北寧海郡丙谷面松川洞五三無職崔某（二三）は去月下旬頃釜山から來邱、府内鐵道官舍、公會堂ホテル、第一小學校、郵便局官舍等を荒し廻つてゐたことが驛前交番所巡査の檢問によつて發覺、目下嚴重な取調を受けてゐるが餘罪多數ある見込

國語講習會

【鐵原】邑内各部落を網羅する婦人の國語講習會は來る十日から鐵花小學校で開催されるが講師は同校教員が奉仕的に參加受講希望者も數百名に上る見込である

光山郡も旺盛

【光州】全南光山郡の棉花出廻りは本月に入つて本格的となり五日現在は三十七萬斤であるが、本年度の出廻り豫想は約九十萬斤と見られてゐる、なほ同郡の棉花作付反別は一千九百九十七町歩である、目下實施中の十ヶ年增反計畫が完了（昭和十七年度）の曉には二千三百四十町歩となる

銃後狀況視察

【永同】郡では來る十日郡職員、郡農村振興委員を動員して郡内農家銃後狀況を觀察督勵する事となつた

あどばるん

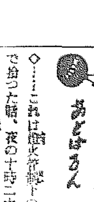

◇…これは師火管郡下の平壤驛で拾つた話、夜の十時二十六分大邱からの國際列車が平壤驛構内にすべり込み、濕氣の闇の中に旅客は吐き出された

◇…改札口はサア大騷ぎだ「もしく十六位の娘は出ませんでしたか」「サアなにしろ見えませんからな」出迎人と改札係の間にこんな問答が繰返へされ、中には、「もしく恐れ入りますが〇〇さんではありませんか」と人混みの中を聞いて歩く出迎人もあり、改札の柵を挾んで名乗り合ふソプラノやバスがまるで百萬人の合唱だ

◇…一方では獅子奮迅の商略を掲ける旅館の客引連『御覽の通り雨は風帶で步けません、今夜のところは是非旅館で休んで……』と闇の中で御客爭奪の白熱戰だ（平壤）

增血

病後　產後　手術後　喀血後　の貧血に！

【文献送呈】

輸血に次ぐ迅速な効果

本劑は榮養的增血劑の如く榮養を補給して二次的に造血効果を俟たんとするものでなく、直接造血器官たる骨髓に作用して、その造血機能を旺盛ならしむる點に獨自にして冠絶すべき特色を有します。

本劑は血を殖す食物と認められる肝臟中の强力有効成分を主劑とし、肝臟乾燥粉末を加へたもので、潑剌たる造血力と豐富な榮養物を保有し、實に輸血に次ぐ迅速な增血作用を實證されて居ります。

理研レバー

包裝　錠劑　三〇錠入　二・五〇　大錠八　一〇・〇〇　粉末　五〇瓦入　四・〇〇　一〇〇瓦入　七・五〇　有名藥店にあり

理研製品

總代理店　株式會社　玉置商店　東京・大阪

F-C-5

ウテナほゝ紅

お化粧映えを一際發揮するほゝ紅

明朗な近代色　オレンヂ・ライト　ローズ・ダーク　マンダリン

ウテナほゝ紅は色素粒子に新工夫がありますから誰人のお肌にも適つてツキ・ノビが素晴しく、紅焦けやシミを造りません

色調は明朗で、粒子に高い明澄度がありますから、ほんとうの血色にツキ、お化粧映えを一際美しく發揮いたします。

正價・三十五錢

新型ケース入り　正價・四十五錢

お肌の内部からグンと若返へる舶來品以上の榮養クリーム

國產最高

冬は……お肌に榮養が不足する

氣溫が低下し空氣が乾燥するにつれて皮脂の分泌が不活潑になりお肌の內部に榮養が不足して小皺タルミが出來たりお肌がアレたりしますから、必ず榮養を補給して下さい。ウテナコールドは舶來品以上の榮養クリームで强力な榮養が皮膚深部に滲透し、皮脂の分泌を旺んにして肌に潤ひを與へ、キメを細かに肌アレを解消してお肌の內部からグンと彈力ある艶やかな柔肌を育くみます……

入浴美容法
見違へる程美しくなる

先づお風呂にはいる前にお肌を清拭し、ウテナコールドを萬遍なく塗つて入浴します濕氣と溫氣のため氣孔が開き强力な榮養がお肌に速かに滲透いたします。上つてからクリームを拭き取りウテナ化粧水で肌を引き緊めますと、しつとりした美しく艶々しい柔肌になります。

★就寢前のマツサージに！
★小皺やタルミの解消に！
★水使ひ後の手の美容に！
★ヒビや霜ヤケの豫防に！
★理想的な濃化粧下！

正價・六十錢　一圓二十錢

ウテナ（花印）コールドクリーム

職業が胃腸を弱める、胃腸病を作る！

終日机に向つてゐる人
運動不足の人
食事時間が不規則の人
早食ひを余儀なくする人
過熱過冷の物を食べる人

あなたの胃腸はいつも好調でせうか？食後々々に胸がやけたり嘔ついたり、噯氣や生水が出る、食慾がない、胃や下腹が重苦しい、時には痛む、下痢、便秘に困るなどと云つた症狀はないでせうか？これらは明かに胃腸内壁の病變を物語るもので、生活上の無理、不攝生に基因してゐるものと申さねばなりません

勿論われ〳〵の胃腸壁は粘膜、粘膜下組織、筋層、漿膜の各層から成り、彈力性に富み、それ自身非常に強靭な許りでなく、アルカリ性粘液苔に覆はれてゐて消化力の強い胃液にも容易に侵されることはないのであります。ところが暴飲暴食や咀嚼不充分、食時の不規則、食直後の激動、過熱過冷の飲食物、酒、煙草、香辛料等で必要以上に刺戟したり、過重の負擔をかけてゐると粘膜が荒れて炎症を起したり、胃腸筋が弛緩して收縮作用が衰へたり、分泌神經が興奮して胃液過剰症や胃酸過多症を起しますから、胃腸運動の圓滑を缺き、消化酵素の分泌を妨げる等、種々複雜な障害を來すのであります。而もこれらの障害は不用意の食餌や消化液の刺戟によつても增惡し易く、頑固な慢性症に移行したり、潰瘍、癌腫をさへ誘發する危險を伴ひます。

ですから、かうした徴候のある場合は先づ治療藥**アイフ**を服用して、適正な治療と周到な攝生により病魔の侵蝕を極力防止することが大切であります。治療藥**アイフ**には病源、對症二重に働く作用があり、主藥が胃腸内壁の病變部に沈着して炎症を癒し、粘膜を強め、弛緩を引緊め、分泌や蠕動の異常を整へると共に、腸管内の有毒物質を吸着して體外に排泄する等、廣汎な病源治療を營み併せて、胸やけ、噯氣、惡心、胃痛、腹痛、下痢、便秘、嘔吐、消化不良、食慾不振等の諸症狀をも消退して機能の恢復を速めますから、かうした職業上の無理、不攝生による胃腸障害を安全且つ合理的に治療し得ます。

慢性胃腸病にはアイフ

藥價

四日分	七十五錢
八日分	一圓五十錢
十七日分	三圓
特四十一日分	五圓
[illegible]には[illegible]劑	アイフ
[illegible]には[illegible]劑	アイフ

◀全國到る所の有名藥店にあり▶

大阪市東區清水谷西之町
發賣本舗　順和商會
振替大阪三四五五番　電話（東）五〇〇〇・五〇〇二・五〇〇三番
東京　東京市本郷區眞砂町九番地　振替東京六二二八八番　電話（小石川）四〇一〇番
大連　大連市山縣通一丁目　振替大連三七六五番　電話七六〇八番

趣味と學藝

多々羅義雄氏筆

朝鮮文學界の現狀
儒教萬能と漢學偏重の餘弊

朝鮮文化の將來と現在 座談會 ⑤

出席者（主催本社）
村山知義（小說家）
林房雄（小說家）
秋田雨雀（文學者）
張赫宙（小說家）
辛島驍（城大助教授）
古川兼秀（本府圖書課長）
鄭芝溶（詩人）
兪鎭午（普成專門教授）
林和（評論家）
李泰俊（小說家）
金文輯（評論家）
寺田瑛（本社學藝部長）

【林房】アイルランドの執つた政策はどうであつたか、しかしアイルランド文學があるのです。もう吾々はかうして諸君と座談會をやつても、意が通ずるやうになり、吾々と同じやうに坐つてゐられる

【金】自然的傾向はさういふやうになります

【林房】アイルランド語を使つた文學があるやうに、決して朝鮮文學もなくなるものではないのだから、さう固執しなくてもいゝのだ。たゞ多くの人々に讀んでもらふために內地語がよいといふのです

【鄭】さういふやうな點からいふと有望です

【村山】諸君が作品を出して何を求めるか、直接的に反響を望み、また讀者を得るといふことは、少くともそれに依つて收入を得て食ふためだ、食を求めたいものは、どこまでも死ぬまで朝鮮文で出して行つてもよいと思ふ。それでない食ふための作品は大衆が對象とすべきだと思ふ

【柳】芝居などで何うも朝鮮の着物を着て內地語で話してゐるのは……

【林房】內地に於ける芝居だつてさうですよ、洋服を着て內地語でやつたものだが、二十年、三十年過ぎた今日では、それが少しも變でないのです、しかもやるものは翻譯ものばかり……

【柳】翻譯の劇ですね、それは演劇の初めは皆それだつたのです

【林房】內地は翻譯ばかりです。だから諸君はどんどん內地文で作品を創つて送つてもらひたいのです、それから朝鮮の文學界の傾向とか現狀とかに付て古川さんに是非御話し願ひ度いのですが

【古川圖書課長】私は文藝方面に關しては極めて非常に暗いので當らぬ事が多いと思ひますが、出版物の檢閲を通じて平素感じて居る事を申上げませう、一口に云へば朝鮮の文藝界は總督政治以來目覺しい發達を遂げて居るが、未だまだ內地等とは比較にならぬ低調さであると言へるでせう、一世を驚倒させる作家作品が少く、出版物の種類も至つて少く翻譯であり、その內容に於ても舊小說、族譜、遺稿文集などが大部分を占め何れも儒明思想を盛つたものか民族主義的のものか、又は非科學的のものが多いのは殘念です、映畫演藝、音曲にも至玄至妙のものが寥々たる有様であり、氣の利いた印刷をやるにも內地に註文しレコード一枚作るにも內地の御世話になつて居る、此の様な不振の原因はいろいろ有るでせう、金さんが先き程話された様に現在の政治的特殊事情にも因りませうが、もつと根本的な原因としては古くからの儒教萬能と申しませうか、漢學偏重の政策、しかも特殊階級者の獨占政策の結果、一般民衆は此の方面に交渉を持たせられず、所謂知らしむべからず依らしむべしの政治が永く續いた餘弊では無いかと思ひます、その爲に教育程度は低く、購買力も無く民度が低い、文藝家は輕んぜられる、金持は理解が少い、その上に最近では言語の問題が大きな障害になつてゐると言つた様に、いろいろの事情が錯綜して原因となり結果となつて居るのでは無いかと思ひます

バックミラー

城大の國際私法の長谷川教授、以前旅行に發つ時、京城驛で汽車に乘遅れて、自動車で龍山驛に駈けつけた、ところが宵留一驛汽車はまさに動き出さんとしてゐたので改札口から『その汽車待つて呉れ』と喚鳴つたら、實際急行列車が待つて呉れたといふ一種獨特の聲量の持主である、であの畫面をみると時吃でも唸つたらと思ひさうだがそんな野暮なにあらず、十八番の盟邦伊太利の歌謠サンタ・ルチヤ〃等と來たら長谷川一郎あたりよりは大分うまい、然し宴會の席などで歌はせようとしてもなかなか歌はない、理由を聞くと『いや別に勿體ぶる譯ぢやないが、汽車の話が引合ひに出されるんでね』

豆談義
原始の結婚

勿吉の俗に『頭に虎豹を挿す』といへるより見ればこの羽毛も虎豹尾の如く、一の飾具として挿して步くものに相違なからう、尙、勿吉の俗に『初婚の夕、男女家に就きて女の乳を執りて罷る、便ち以て定を爲し仍りて夫婦となる』とあるよりして、男子が羽毛を贈るに對して女は乳を與へるのであつて、乳は女の男に對する深い愛を示すものであらう

而して『婦貞にして女淫なり』とあるより考ふるに挹婁族に於ては女は處女時代は貞操が重んぜられないが夫を持てば貞操が重大視せられたのであつて『其の俗淫にして人其の夫に告ぐるもの有らば夫輒ち妻を殺す殺して後悔ひ必ず告げし者を殺す、是に由り姦淫の事終に發揚せられず』とある如くに挹婁族に於ても夫餘族に於ける如く嫉妬の情甚だしく、妻の貞なる故は全く夫の嫉妬のためであらうと想像される（朝鮮十一月號張承斗氏朝鮮原始諸種族の婚姻より）

澤田宗山作陶展
新しい試みの大花瓶

帝展以來の第四部審査員といふよりも中島になじみ深い澤田宗山氏の作陶展覽會がまた七日から十一日まで京城三越五階ギヤラリーで開かれる、澤田氏が陶業の大家であることからその作陶も形態や模樣に獨得の味を見せてゐることは今更いふまでもないが、今回は特に新しい試みとして官展に示した水禽の花瓶の如く釉薬の上を彫つて更にそれに釉薬を施したものや赤繪物などを出陳するのは目を惹くであらう、轆轤から施釉、火候まで全部自分の手でやらなければ滿足出來ないところ、いはゆる轆轤器と趣を異にして風韻豊かなものがある【寫眞─水禽の大花瓶】

間奏楽

目下『君の歌』に出演中の高峰三枝子、最近とみに肥つて有頂天だが惡いことにやたらと他人をつかまへては體重の比較。自分が少しでも多いと、それこそ鬼の首でも取つたみたいに大喜び。處が、妙なことに、平素やせることが念願の三宅邦子にはどうしても敵はない。高峰口惜しがつて『三宅さんはずるいわ、一寸もやせないんですもの』は無理と云ふもの。

不連續線
浮世

戀に惱む男は、どうして女に自分の心がわかつて貰へないのだらうかともどかしがるし、不肖の子を持つた親は、どうすれば子供の心が直るだらうかと胸を痛め、もつと大きい例をとれば、どうして日本の眞意が支那の要人に通じないのだらうかと憂ふる場合のことを考へると、まことに自分の心がそのまゝ相手の心に映ることはむづかしい。

しかし、それが、自分の思ふ通りになつた場合を考へても、また妙なものであるに違ひない。

不肖の子を持つ親の念願や、曖昧な支那の反省を希ふ日本の立場の場合はよいとしても、戀愛だけは別だといふ結論になる。

即ち、A子をめぐつて、BとCといふ二人の男の三角關係を想像すればわかる。Bが思ふ通りにA子を獨占するためには、Cを犧牲にしなければならぬが、同時に、CもまたA子への愛に成功するためには、Bの存在を否定しなければならないことになり、そこに、A子自身の思惑をも考慮に入れゝば、結局、思ふ通りにはならないといふのが人生の定則であり、自分の心が相手の心に映らないところに、人の世の面白さがあるともいひ得る。

兎角、浮世はまゝならぬ。

文週番組

明治座（十二日から十四日まで）▲松竹京都作品、高田浩吉、久松美津枝主演、彌次喜多傳『振袖の卷』▲松竹大船作品、桑野通子、高杉早苗、上原謙、佐分利信、三宅邦子、三浦光子主演『家庭日記』

喜樂館（十二日から十五日まで）▲日活京都作品、片岡千惠藏、比良多惠子主演『淺野內匠頭』▲日活多摩川作品、杉狂兒、星玲子、島耕二主演『戀愛ハワイ航路』

新刊紹介

▲標準謄寫印刷教程（小泉與吉著）實用的にも美術的にも遜色のない謄寫版の機能を平易に解說してゐる、謄寫版取扱者にとつての好手引（一圓、大阪・東淀川・長柄中通、謄寫版研究社）▲文學遺跡巡禮（第一篇）本書は日本女子高等學院國文科を卒業した若い五人の女性（その一人は京城出身の宮野敏子）の手になつた塙保己一、新井白石等の日本文學者の遺跡を調査した記錄（一圓五十錢、東京・中野・上高田、日本女子高等學院內光葉會）▲東京空爆（海野十三著）著者の四册目の軍事小說集で『東京空爆』『翼の密使』等十篇を收めてゐる（一圓五十錢、東京・芝・田村町テキスト・ビル・ラヂオ科學社）▲血・鐵・利潤（久野豊彦著）血と鐵と利潤以外の何物にも見向きもしないで排日貨と武器賣込みに狂奔する歐米軍需會社の支那に於ける暗躍ぶり（一圓五十錢、東京・神田・神保町二、文藝書房）▲中國現代文讀本（山室三良著）中國の現代白話文廿篇を收む（五十錢、北京王府大街九號、北京近代科學圖書館）▲維新志士勤王詩歌評釋（小泉苳三著）陸軍省推薦書籍（一圓二十錢、東京・京橋・銀座西二、立命館出版部）▲大陸の良人（竹中吉郎著）一圓二十錢、東京・牛込・市ヶ谷谷町三〇、日本新時代社▲列車待避（十一月號）內鮮滿國線の綜合雜誌三十錢、福岡市下名島町八、列車待避社▲婦人倶樂部（十二月號）附錄實用防寒毛絲編物、冬の子供の病氣手當法（六十五錢、東京・小石川音羽、講談社）▲俳句研究（十二月號）昭和十三年自選句集（六十五錢、東京・芝新橋、改造社）

京日 俳句紙上互選
締切いよいよ迫る

課題 『銃後の新年』
締切 十二月十日限り

選者
水原秋櫻子（東京市神田區西神田一ノ六）
富安風生（東京市豐島區西巣鴨二ノ一〇七〇）
臼田亞浪（東京市中野區西町四〇）

賞金
一等（一人）三十圓
二等（二人）十圓宛
三等（三人）十圓宛
佳作（廿人）京日メダル

投稿方法

一、應募者は前記三選者のうち各自の好む選者一名の自宅にあて、五句以內を郵便（ハガキに限る）裏面に『京日互選俳句』と朱書して投稿するものとす（本社に直接投稿することを得ず、また『京日互選俳句』の字を表面（宛名面）に書くことは郵便法違反につき注意を要す）
一、同一人にして二人以上の選者に投稿することを得ず
一、投稿には住所氏名（雅號）を明記すること
一、投稿すべき俳句は自作にして未だ他の新聞雜誌その他に發表せざるものに限る
一、各選者は應募俳句中よりそれぞれ優秀なる百句を選び、かくて三選者より集りたる三百句を入選句とす
一、入選せる三百句は紙上匿名とし、これに番號を附して昭和十四年一月五日京城日報紙上に發表す
一、入選俳句の作者三百名に互選權を與へ、右入選の三百句中より優秀と認むるもの十句を選ばしむ
一、入選者の互選用紙は本社所定のものに限り、右用紙は入選發表と同時に本社より發附するものとす
一、入選者の互選により最高點を得たる俳句より順次等級を定め、所定の賞金を送るものとす
一、入選俳句互選の結果、同點のものありて等級を定め難き場合は、右等級に應じてその賞金を分割することあるべし
一、互選締切及びその結果の發表日時は追つて決定す

主催 京城日報社

油斷や良い加減な手當の間違ひが─惡化させる─

今は冷えます・コヂレます

何となく心持が沈む婦人病の方に今の氣候ほど禁物のはありません。腰から冷えてひんやりし下腹が吊りシクシク痛み、頭は鉛でも詰めたように重く、夜ぶんよく眠れないためイライラして我慢にも笑ひ顏など出來ないヒステリー氣分は益々血の道子宮の周りをこぢらせ、顏色の調子を惡くし人相さへ窶されるほど面窶れいたします。こんな症狀に惱ひ勝るお方は決して油斷なさらず信用ある內服藥で血の道の手當をしてお身體を根底から丈夫になさいませんと、やがて寒さがまゐりますと容體がズンズン惡く頑くなり全く動けない病人になつて終ひますからくれぐれもお氣をつけ下さい。

日本中で只一つ 專門を登錄した・江口博士調製

婦人病・血の道は トテモ評判な… 保命湯で!!

血液の酸性を中和して丈夫な無毒體に ─する素晴らしい病原療法です！

婦人科血の道症とは子宮內外膜、卵巢ラッパ管の炎症や月經過多・不順、更年期障碍、冷え症等の總稱で、これはいつも平均してゐなければならぬ血液中の鹽類とアルカリ性が崩れ酸性だけ強くなり過ぎる結果、いろいろの病狀が起り、それが毒素になつていろいろの苦痛（帶下）が多くなるのであります。斯ういふ御婦人は足腰が水のようにつめたく耳鳴り、息切れや肩凝り、いろいろ苦痛多く肌に艶がなくなりますが、此の婦人病を治すには第一に
・血液の多すぎる酸性を中和し
・卵巢內病や濁り血をサッパリ取り
・血液循環をよくして冷え身が自然と溫まるやうにする
ことに心掛けねばなりません、此の病原手當としていちばん喜ばれてゐるのは皇漢ふり出し藥『保命湯』でございます
◎殊に保命湯を常に內服すれば身體が溫まり頭痛は消え、ヒヤヤアカギレにかゝらぬとの定評があります。
昔く效にきく保命湯は古代から常用され來た人參等の生藥を按配した飲みよい良藥で血の道に好く効き、婦人のお體を芯から丈夫にするからであります。

帶下を氣持よくなほす…
一日たつた五錢で濟む療法

保命湯の姉妹藥である『保命球』は子宮、ラッパ管、頸管、尿道などの炎症ただれから來る帶下の治療に心持よい效きめを皆さんに感謝されて居ります。外用藥にはどうも堅くて溶けなかつたり又軟らか過ぎてアト始末に困り流れ出し安心して使へない品が多うございますが、本品は此の點理想的で軟らかすぎず堅すぎず、具合よく吸收されて內部のただれを收斂し、帶下をきつぱりさせます。これは保命球が殺菌、消炎、保護作用にすぐれてゐるからで、內服藥と併用なされば婦人病の治療日數はずつと短かくて濟みます。しかも保命球の値段は四十日分二圓……一日僅か五錢で足りるといふ節約時代には持つて付けの藥價でございます。

保命球 ◎帶下 子宮 婦人外用藥 第一號 七日分五十錢・十六日分壹圓・四十日分二圓

のみよい 保命湯 發賣 二十錢 五十錢 一圓 三圓
保命湯五十錢以上には齒痛專門良藥ホケン散一包づつ添付してございます
全國各地藥局藥店にあり品切れの節は發賣元へ 又ハガキで御注文あれば代引で送ります

進呈 ▼先づお驗し願ふために……
御一人樣一回限り左記の通り進呈いたします
★…甘味を含みまことに飲みよい保命湯一日分
★…こじけ婦人外用藥保命球實費用三日分入り一個
★…齒痛專門の良藥ホケン散
★…婦人衛生と不妊症法……と題する百五十ページの寫本
希望の方は郵便切手四錢十枚を同封、手紙で發賣元へお申越しください。誰にもわからぬやう秘密に至急お送り申し上げます。

內服藥…保命湯 外用藥…保命球 齒痛藥…ホケン散 發賣元 株式會社 篠原寶命堂 東京市品川區西品川三丁目八八九番地 振替東京一五〇三四番・電話大崎一七八二番

はいたには專門のホケン散に限る 各藥店ニアリ 定價 二十錢 五十錢 一圓 三十錢

肺炎
急性心臓衰弱及び呼吸困難 ─を惹起する各種の急性疾患 就中冬季に頻發する危險なる各種肺炎等に對し理研カンフェナールの聲價は類品を壓して益々昂揚せられつゝあり
本劑は強力なるカンフル新誘導体（化學名10アポカンフェル1アルデヒード）にして
①化學的合成品なるが故に內容及效果一定し且價格低廉なり
②直接心臓に働き初期の抑制作用を伴はず 而も優秀なる血脈調整作用を營む
③呼吸中樞を興奮せしめ 促迫せる呼吸は緩解し 淺薄なる呼吸は增深せしむ
④體內吸收後何らの副作用なく應用安全なるを確認せらる
等の推賞さるべき諸特長を有す
【適應症】急性心臓衰弱 一般心臓疾患 血行障碍 浮腫 急性虚脫狀態 呼吸困難 諸中毒 急性傳染病 小兒疫痢等
一・〇cc入 五管 一〇管 五〇管
二・〇cc入 五管 一〇管 五〇管
（文獻は代理店より送呈す）
RC1310
理研カンフェナール 強心呼吸興奮劑
日滿獨英米佛特許 財團法人理化學研究所製品
代理店 大阪市東區道修町 株式會社藤澤友吉商店 東京市日本橋區本町 株式會社田邊元三郎商店

コロムビア カメラ
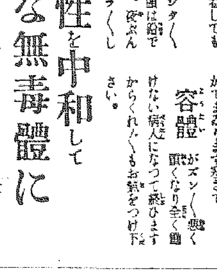
寫眞材料 現像燒付引伸 メイジドウ寫眞部 京城驛前 月賦販賣・カタログ呈上

補血強壯劑 ライオン純ブドー酒 日本藥局方 オーケー印ブドー酒
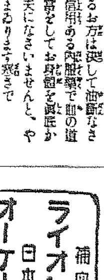
帝國大學、醫學專門、赤十字各病院指定御用

高 フンドー タカの あるところ 聲價 愈々高し 仁川 高杉醬油釀造場

生きた血色 きれいな赤を、顏につけると、かへつておかしい。血色をもとに作ッたパピリオ頰紅。12色 各70錢 D10

御選定の最高品質 ナショナル乾電池 松下乾電池株式會社

御手輕で良い品 鮮產 箕城織

ワカクサ 十二月一日より七日まで 七日間十五錢均一 早朝割引三十錢均一（但開映時間まで）冷房完備

ニュース	6,40	2,45	10,40
おとうちやん	6,55	2,50	10,50
實演・流行歌合戰	8,15	4,10	12,10
ニュース	8,55	4,50	12,50
暗黑街の顏役	9,15	5,10	1,10

京龍館 五日—七日—十一日間

	三回	二回	一回
相馬の金さん	6,40	2,30	
ニュース	7,50	3,40	
將軍の孫	8,10	4,00	12,00
母なればこそ	9,30	5,20	1,20

(1)東寶映畫══江田島二郎・宮乙女主演 (3)東寶映畫══高田稔・原節子主演 (4)東寶映畫══千早晶子・丸山定夫主演

朝日座 十二月三日より四日間 超非常時型浪曲大會 家庭向 慰安の夕べ 主催 櫻會 當る七日より 問題の新作劇 死美人の乳房劇

中央館 七日より十日まで四日間公開 階下席十錢均一 毎日夜三回興行 第一回 一、〇〇 第二回 二、〇〇 第三回 七、〇〇
大毎ニュース
新婚道しるべ（水谷八重子・高田稔主演）
ジャズ艦隊（ワーナー・ナショナル特作日本版 ジョージ・ブレント主演）
煩惱流轉（市川右太衞門・五十鈴佳子主演）

黃金座（全鮮封切）十一月五日より十一月七日まで 全鮮の話題を集めた女性行路封切り 午前中入場者三十錢均一（冷房完備）

ニュース	6,20	2,35	11,00
シビオネ	6,30	2,45	11,10
ニュース	8,25	4,40	1,05
女性行路	8,45	4,50	1,15

明治座（松竹キネマ）十二月五日より上映時間表

	一回	二回	三回
ニュース	6,15	1,37	
孝子の印籠	6,35	1,57	
ニュース	7,41	3,05	
ドッド君乘り出す	8,02	3,26	11,09
女の友愛	6,30	4,54	12,28

京城劇場 十一月七日 八日 九日 三日間限り 青年浪曲劇團 幸成會 座長 片岡延二郎 外花形女優 山下初子 松丸家久子 津村千代子 市川松丸 片岡延見子 男女優新進若手大一座 毎日午後六時開演

浪花館 三十日封切 京日、大朝、大毎 ニュース フォックス社超特作 ディック・パウエル主演 陽氣な街 新興東京超特作 最後の審判 立松晃・逢初夢子 新興京都特作 龍虎日本晴 大友柳太郎・細川光三郎 大衆席三十錢 十一時迄ノ入場者ハ御割引ヲ致シマス

喜樂館（日活）十二月六日—十一日 一日大人廿錢學生廿錢均一

ニュース	8,59	6,00	1,50	11,30 10,30
三味線歌樂天國へ	6,25	2,00	1,55	
陽氣な公子	7,57	3,32	11,40	
やくざに	9,09	4,34	12,47	

柳生旅日記（やぎふたびにっき）（20）

小金井蘆洲 演　若槻六郎 繪

天狗の鼻くらべ

伊勢の津の城下で、雛取試合に計らずも根岸兎角之助を打懲らした柳生十兵衛先生は、いよ〳〵安濃津を發つて、關路を大和路へ足を入れましたが、柾木坂の關屋へはちよつと立寄つたゞけで、直ぐに奈良へ來て東大寺、春日神社と參拜して、あれから奈良で有名な猿澤の池のほとりへまゐりますと、武藝の道場らしいものがあつて、表に

天上天下唯我獨尊
寶藏院流槍術指南
胤榮

と墨黑々と筆太に認めた看板がかゝつてをります。何しろ長さ九尺、幅五尺もあらうといふ大きなものです。十兵衛先生これを見ると

「へゝア、この邊に寶藏院胤榮といふ槍の達人がゐるといふことを聞いてをつたが、これだな……併しこんな看板を出すやうでは、よほど天狗心をしてゐるものと見える。よし、一つ天狗の鼻を折つてやらう……」

と思ひましたから、ツカ〳〵と玄關へ來て、

「頼まう、物申う……」

「ドーレ……」

弟子達が出て來て見ると、背のあまり高くない、左の眼がつぶれてゐて風采のあがらない武藝者らしいのが立つてゐる。

「どちらからおいでで……」

「どちらから來ても貴殿達の指圖は受けん。只今拙者がこの前を通行して、看板を見ると天上天下唯我獨尊としてある。佛法は釋迦に聞へ、槍術に寶藏院といはんばかりの振舞、余りといへば天下の広大なるを知らず、不屆至極の看板である。依つて拙者が一本立合ひ貴殿の高慢の鼻をへし折り、あの看板を外して行くから、左様心得ろ」

これを聞くと、イヤ弟子達が驚いた。

（おそろしい武士がやつて來たぞ目の上のところへ玉といふことがあるが、家の先生が鼻が高いと思つたら、その上を越した奴がやつて來た……）

と早速奥へやつて來て、

「えゝ、先生に申上げます」

「何ぢや」

「參りました」

「能から猶に、たゞ參りましたではわからぬ。一體何が來たのだ」

「他流試合の武士で、これ〳〵申してをります」

「アッハッハ、、、天下の名人寶藏院に向つて立合を望むなどといふのは、身の程を知らぬ奴だ。大かた狂人だらう」

「へえ、御製額筋で……」

「製額筋とは何だ、直ぐに道場へ通せ。唯一突きにしてくれる」

「ヘッ……」

門人は玄關へ取つて返して、十兵衛殿を道場へ案内する。看板も大きいが道場も立派でございます。この寶藏院胤榮といふ人は、寶藏院流の槍の祖で、十兵衛三嚴のためには、親父さんに當る柳生又左衛門宗嚴と共に、神陰流の中興の祖といはれた上泉伊勢守秀綱から劍術を學んだ人でございますが、後ちに偶々この奈良の寶藏院へ來た大膳太夫盛忠といふ槍術の達人から槍術を學び、その後自身に一派を編出してこれを寶藏院流となづけましたが、槍を持つてはなか〳〵の達人で、師くには弟子も大勢出來ました。

ところがかうなると、人として必らず天狗心のないものはなく、これほどの大先生だが慢心をしました。槍術にかけては、今天下にこの胤榮の右に出る者はあるまいと、自分で折紙をつけて、道場正面に掲げたやうな長さ九尺、幅五尺といふ看板を門前に揭げて大威張りでゐるところへ、訪ねて來た十兵衛の目上がまた大風だから、どうなることかと弟子達はたゞ〳〵驚いて居ります。

九州郵船出帆廣告

釜山出帆

○博多行　毎日午前十一時
○對馬嚴原經由博多行　毎月十二回午後二時　一日、四日、六日、九日、十一日、十四日、十六日、十九日、廿一日、廿四日、廿六日、廿九日出帆
○下關行　毎月六回午前六時　四日、九日、十三日、十九日、廿四日、廿六日出帆

詳細は左記へ御照會被下度候
釜山府本町一丁目
九州郵船株式會社出張所　電話一一二四番

私の感激

あれこれと白毛染で随分悩み抜けた今の私には一日も「ぬれつばめ」なしでは居られない。なぜなら毛染のたびに長い時間と煩はしい手数をひどく苦痛にして居た私がチューブ式を使つてから、ほんの僅かな時間に何んの手数もかけずに見るからに美しく若々しく染まるから。

白毛染 ぬれつばめ　チユーブ式と粉末

比類なき特長
一、染め方至つて簡單　水も湯も一切不用　其まゝスグ染る
二、髮をいためずクセ毛を直し、キレイな若々しい自然美の黑髮に染る
三、必要なだけ使用出來、最も經濟的
四、藥が練製なる爲め　こぼしりが散らず　お召物を汚さない

◎姉妹品に粉末の「ぬれつばめ」あり　優雅さ永持ち經濟の三拍子揃つた理想の絶品です。

☆各藥店、デパートにあり
定價　チユーブ入　三十錢　四十錢　粉式　二十五錢　〃（二回分）三十錢
發賣元　小林大藥房　本店 大阪西區京町堀通　支社 名古屋市

御家庭 これは！
明治の菓子
明治製菓株式會社

サンエッチ H.H.H. 靴クリーム
靴を丈夫にする

名物のネクタイ専門店 ミヨシ

キリンビール
年末年始 御贈答品
一打入 半打入 化粧函
清涼飲料 キリンレモン
麒麟麥酒株式會社

英數國漢地歴　ノーシン　愉快

全体主義 驅虫も團体、町會で
虫下し マクニン
のみ良く・よく效いて・害がない
株式會社 藤澤友吉商店

眼鏡は中村眼鏡店へ！
御指定　京城帝國大學附屬醫院眼科　醫學專門學校附屬醫院眼科　赤十字社朝鮮本部病院眼科
調製所　京城府民病院眼科　龍山鐵道醫院眼科　江頭眼科醫院　全鮮各官公私立眼科病院
京城本町一丁目　電本(2)5017番

良い萬年筆は
聖戰下の國策に沿ひて耐酸鉄村にイリヂウムの白金ペンを裝備した新製品を發賣いたしました。
御愛用の程をお願申上げます
クラウン万年筆

煙草のむなら
スモカを使へ
スモカは主として喫煙家の齒磨です　故にスモカを使へば齒の黑いヤニがきれいに取れます　そして喫煙家ならずとも誰もの齒を純な白さに輝かします　スモカは過度の喫煙から來る口中の荒れ！臭ひ！食慾の不進！　それを防いで口腔を常に正しい狀態に置きます　スモカの粉末には適度の潤ひを與へてあります　それは無駄な散亂を防ぐためです　一人一罐の使用量は約一ヶ月間　それ以上の消費は濫費です！
煙草化粧品藥店にあり定價十五錢

朝鮮みやげにツルチュク貰つた人が大喜び

横濱火災
本社 横濱市中區本町五丁目
京城支店 京城府黄金町一丁目

藥は北島へ
北島藥店

定評ある
鎮咳祛痰劑
ブロチン
BROCIN
感冒、氣管枝カタル、肺結核、肋膜炎、其他呼吸器疾患にて咳嗽、喀痰に悩む場合に推奨を受く
（說明書進呈）
作用緩和にして、奏效卓絕、老人幼兒にも應用安全副作用の虞なし
―30錠（¥.40）―

三共感冒劑
三共アスピリン（解熱劑）
アピレキシン（〃〃）
オキシフル（含嗽劑）
アンチフロギスチン（濕布劑）
ラリフチン（吸入劑）
ブロチン（祛痰劑）
フスタギン（鎮咳劑）

東京・日本橋・室町　三共株式會社

三共 SANKYO

榮養增進に
ビタミンBの世界的始祖
オリザニン
常に效力の一定なることはビタミンB劑の必須條件です
オリザニンは毎製品、嚴重な生物學的檢定試驗を行ひその效力の一定を期して居ります
妊娠、產褥、授乳時、肺結核、肋膜炎等ビタミンBの消耗の激しい疾患に推奨を受く
（說明書進呈）
―50錠（¥1.20）―
東京・日本橋・室町　三共株式會社

卒業生七百數十名 割當決定
但好條件なくば確保困難
大半內地か大陸進出を希望

明春卒業する技術者の半島への需給問題に關して、中央との折衝を終えこの程歸任した井下資源課長は、六日の定例局長會議で朝鮮よりの申請に對し決定した割當數の報告を行つたが、總申請三千三百八十四名に對し割當は二割三分の七百七十一名に過ぎず、その內譯は鑛業關係の申請廿三名に對し割當無しといふ無殘なものを始めとして、重金十ケ年計畫に伴ふ採鑛冶金千名の申請に對し僅か一割の百一名、造船十六名申請に二名割當等、最も歩の良い應用化學ですら三百五十名の申請に三割五分の百廿三名といふ慘めさである、しかし昨春內地から移入された技術者は三百八十二名、昨春は三百七十六名であるのを較へれば、七百七十一名は破格の大量になる譯でそれだけに半島に於ける各種工業の躍進を物語るものとも見られるが、一面また人的資源難は爭ひ難く、更に業者の自覺による待遇狀態の改良に俟たねば、折角割當てられた技術者も採用條件の良い內地に留まり、或は大陸に進出して朝鮮は取殘され、人材難を嘆かねばならぬものとして、各方面の理解を要望されてゐる、尚ほ割當內譯次の通り（括弧內は申請數）

▲機械三三七（九九一）▲航空〇（一三）▲造船二（一六）▲電氣二一四（九八四）▲應用化學一二三（三五〇）▲採鑛冶金一〇一（一〇〇〇）▲火藥一（四）▲燃料三（一六）▲計七七一（三、三八四）

鮮銀券發行高週報
（自二十七日至本月三日）

銀行券總發行平均 [illegible]
正貨準備平均 [illegible]
保證準備平均 [illegible]
週末發行 [illegible]

輸出資金補償制度
一億圓に操上げ期間を撤廢
改正斷行商工大藏諒解成る

【東京支社電】輸出資金前貸補償制度は、本年八月に設置せられたもので政府が本邦爲替銀行十一社と包括的補償契約を締結し、銀行が特定業者（輸出組合員又は商工大臣指定の團體員）に對しその業者が海外より注文を受けた場合その買入、製造加工又は積出に要する資金の前貸をなし、後日之が支拂不能の際政府はその銀行に對し前貸金額の八割を補償する制度であつて、その運用及び前貸限度額なるものは我が輸出振興の觀點より重視せられてゐたが、右に關し關係當局ではこれが限度を左の如く擴張すると共に明年度にあつては制度の一部改正を行ふこととなつた

一、現在の輸出資金前貸補償制度に於ける、銀行の貸出總額の最高限度は五千萬圓であるが、商工當局では明年度分として之れが二億圓への擴張を大藏當局へ折衝中のところ一億圓限度に擴張增額計上することに內定した

一、在存の制度は年度を跨り得ないが明年度以降にあつては、年度末に關係なく期間的にも跨がり得るやう改正する

一、來議會には同制度に關する法律案を議會に提出し本制度を恒久的制度とする方針に內定した

國產東京兩社合併

國產自動車工業と東京自動車との合併問題は目下國產自動車の山下專務が東上折衝中であつたが合併の諒解は完全に成立し明年早々正式調印の運びとなつた、合併の效力發生は明年三月頃となる豫定である

漢江水電二萬株公募
拾株單位十三日から開始

漢江水電株式會社では愈よ二萬株を公募することゝなつたが、取扱ひ店並に公募要綱は左の通りである

公募株數 二萬株
申込單位 十株
申込期間 十二月十三日より十五日迄
申込證據金 二圓五十錢
第一回拂込金 十二圓五十錢
拂込期日 一月十二日

應募超過の場合は發起人において適宜募入を決定す

取扱店
朝鮮銀行本支店、殖產銀行本支店、朝鮮信託本支店、京城證券組合有志山一證券本支店、藤本ビルブローカー本支店

米倉積極策
鎮南浦の各代理店買收

朝鮮米倉では今回鎮南浦の辰馬汽船、飯野商事、東邦汽船、大和組の各代理店の買收に成功し一手に掌握する事となつた、石塚社長は之が披露の爲六日鎮南浦に向つた八日歸城のはず

京慶線連絡關係で
慶北線始め私鐵買收實現か

朝鮮私鐵買收は、最近數年來資源難を理由に、南朝鮮鐵買收以降例年問題と化しつゝ實現難に陷つてゐたが、明年度には愈よ朝鮮鐵道慶北線の買收が具體化すると共に、明年度以降には更に數線の買收が豫想されてゐる、即ち

一、京慶線の開通により、この連絡關係たる朝鐵慶北線、忠北線は當然買收の運命にある事

一、補助期限滿了切迫の金剛山電鐵並に京南鐵道

一、明年以降開業の西鮮中央、平北、京春、三陟各私鐵への補助金交付上にも既設線の整理買收を要する事

以上にもとづき、慶北線買收を筆頭に買收は相つぐやうである、尙慶北線買收は近く鐵道局より中央と折衝を行ふ

滿業の外地融資
三四年先拂ひで輸入か
鮎川氏渡米に各方面觀察區々

【奉天支社電】滿洲重工業開發の渡米、鮎川總裁の渡米內定並に吉野氏の副總裁就任等により滿業のクレヂット問題は再び一般の注目を惹くところとなつたが、その成否の見透しは依然見る人によつて區々に分れてをり、一概に豫斷を許されないものがある

即ち、鮎川氏側近並びに滿業關係の官民方面においてすら、鮎川氏の渡米決意は既に成算のある證據であるとなすものと、鮎川氏の性格から押して同氏は文字通り白紙のまゝ現地に乘込むのであるから、成否のほどは保證出來ぬと見るものとが相對立してゐる狀態である

たゞクレヂットの成立を確信してゐる向きに於いてもその內容に關しては同樣にまちまちであつて、株式所有、社債その他の方法に依つてクレヂットは我が方の最も望むところであるが、米國の事情がこれを許すかどうかは大なる疑問である、一ケ年以下の短期先拂で機械類を輸入することは不況下の先方に於いて相當乘氣であらうがそれでは日本の大藏省が許すまい

漢江水電株大半
殖銀系で引受決る

漢江水電の計畫は純然たる鮮內中心の企業だけに、資本金二千五百萬圓總株數五十萬株の引受は頗る注目を惹いてゐたが、うち二萬株を公募する外殘餘の四十八萬株は鮮內殖銀系事業を中心として引受ける事となつた、數年前には百萬圓前後の企業にも內資を仰いでゐた時に比すると鮮內に於ける經濟力の飛躍を體現とし證明してゐる、即ち主なる贊成發起人引受株次の通り

朝鮮殖產銀行八萬株、京春鐵道八萬株、日本高周波八萬株、小林采男三萬株、朝鮮信託二萬株、朝鮮貯蓄二萬株、金剛山電氣一萬株、金森泳一萬株、有賀光豊五千株、漢城銀行三千株、其他發起人各一千株

工場統計及び在荷調査
商工省明年度から整備

【東京支社電】商工省の統計は從來僅か豫算十五萬圓に過ぎず、その調査も比較的小規模のものであつたが、明年度にあつては戰時經濟政策遂行に伴ふ統計整備の建前から豫算も六十萬圓に增加することゝなり、既に大藏當局の了解を得、左の如く整備することになつた

一、從來商工省の工場統計は五人以上の工場であるが、これを五人以下まで調査を行ふ

一、在荷調査は年四回、主要品十二品目に過ぎなかつたが、これの品目を擴大し、また年四回の調査回數を增加させる

一、地方府縣の調査についても從來その經費が少額のため、人員その他不備な點があつたがこの點を更に充實する

重石 水鉛 金 銀 買入
三昌鉱業所
京城府明治町二ノ三番地 電話本局三〇二五番

地方に適應する輸出工藝振興策
◇…豫算編成に各道へ通牒

第三國貿易を目指す輸出工藝の獎勵振興に就ては本府に於ても中央試驗所に工藝部を新設すると共に、朝鮮貿易協會に對する明年度補助額を增加し以て之が活躍を促さんとする等、夫々對策を樹立しつゝあるが、各地方に於ては夫々地方特殊事情に鑑みて適當な施設をなす必要があるので、殖產局では近く各道に對し右に關する經費を必要に應じ明年度豫算に編成するやう通牒を發する

朝信業績好轉

朝鮮信託會社今期の業績は異常の進展を來し前期末に比し金錢信託が約五百四十萬圓、有價證券信託が約四百萬圓、不動產信託が約三百萬圓合計千二百餘萬圓の增加を示し期末に於ける信託總財產は遂に一億圓を突破し一億一千餘萬圓に達した、來る十二月頃重役會を開き總會附議事項を協議するが今期は業績良好のため一分增配を決行し七分配當となす模樣である

十二月の國際政局 (下)
惡化する米獨關係

又ミユンヘン協定の成立によつて醸された和協的雰圍氣は一氣に懸案の四國**協定**を成立せしめるかに見えたが、ユダヤ人迫害問題を繞る英獨關係の惡化に續いて佛獨共同宣言も亦フランス國內の勞働不安によつて進退に窮した形で、結局英伊協定だけが調印後七ケ月にして漸く陽の目を見ることになつた、だが英伊協定の發效も英伊兩國の關係を完全に安定化したものではなく、現にスペインに於いては去る十月の義勇兵撤收の際撤收組となつたイタリー空軍が人民戰線軍の覆滅に盛んに**活躍**してゐると傳へられる。エブロ戰線に於けるブルゴス、バルセロナ兩軍の膠着狀態から見てもスペイン內亂が三年目の冬を迎へねばならぬことは明かだ、殊にフランスがブルゴス軍に交戰權を與へることを強硬に拒否してゐる以上、フランコ政權がバルセロナの沿岸封鎖によつて人民戰線軍の補給を絶たうとする作戰はこれを實行することが出來ない。フランス政府がミユンヘン協定の成立に引續いてローマに正式大使を任命、エチオピアの併合を承認するといふ和協的ヂエスチユアを示しながら、未だに佛伊會談が開始されるに至らないのも結局スペイン問題の未解決に**起因**すると言へよう。十一月廿四日チエンバレン首相をパリに迎へて行はれた英佛會談も當初の意向で英佛提携とベルリン・ローマ樞軸を接近させ、もつて歐洲政局の一般的鎮靜に資せんとするものだつたらしいが、老英首相の抱くこのミユンヘン的精神はユダヤ人問題といふ意外な障碍によつて頓挫してしまひ、結局英佛軍事提携の強化といふお極まりの土產が齎されたに過ぎなかつた、更にユダヤ人迫害に對する反感は英獨協定の締結によつて醸成された兩國の提携氣運を一層弱めるに至つた事も注目に値ひしよう

歐洲 政局の一般的鎮靜案が問題となる現在必ず有力な切札となる植民地返還問題は南阿聯邦のピロー國防相が歐洲行脚を開始して以來再び賑かな話題を提供してゐる。ピロー國防相は既にポルトガル、ベルギー訪問、植民地を『持てる』國々の意向を打診した後、ヒトラー總統とも會見を遂げてをり、ムツソリーニ首相と會談した後ロンドンに歸いて植民地關係會議を開催する豫定だと言はれる。ヒトラー總統との會談に際してはピロー國防相の側から相當具體的な提案を行つた模樣だが、ドイツ側では現在直ちに植民地返還の要求を提示する氣持はなく、僅に南阿聯邦に於けるドイツ人待遇改善問題、對南阿貿易促進問題等に就て話合ひを進めたといふのが**眞相**である、肝腎のドイツが熱意を見せない以上、ピロー國防相の植民地行脚も結局有耶無耶に終らざるを得ないが、ヒトラー總統がドイツ舊植民地全部の無條件返還といふ根本要求を堅持してゐる事は一點疑ひない。唯ドイツとしては英佛兩國の再軍備が急に熱病的テンポで進められて行く事に多大の不滿と危惧を感じてゐるので、空軍制限協定の如き植民地問題よりも一層直接的な問題を把へて英佛に當る意向なのであらう。フランスは今一九三六年ブルム第一次人民戰線內閣成立の際にも劣らぬ大規模な勞働爭議の危機に直面してゐる。ダラディエ首相が人民戰線財政の有力な批判者たるレイノー藏相をして作成せしめた新**財政**經濟再建策は四十時間勞働制緩和及稅制改革による財政の均衡を主眼としたものだけに緊急令の發布は勞働者側の反對を買ひ勞働總同盟はこの勢に押されて遂に卅日を期し總罷業を決行する旨の決議を行つた。社會黨々首ブルムがこれに呼應してダラディエ內閣の即時總辭職を要求するなどフランスは又も深刻な社會不安を現出するに至つてゐる。だが、人民戰線が既にその內部的矛盾を暴露して急進社會黨の脱退を見た今日、勞働總同盟がよく總罷業の威力を發揮して倒閣に成功すると思へず、ダラディエ內閣は資本家階級は勿論小市民、農民層の支持を楯に、右翼中央派を糾合して十二月六日再開の**議會**を切拔けることにならう。尤も左翼の反擊が意外に强硬な場合には事態は全く別な方向を辿らねばならぬ

公社債株式賣買引受募集
京城府黃金町二丁目一九八
山一證券株式會社京城支店
電話本局② 二五一〇・二八二〇・二五一一・六九・七三〇七 振替京城一一八八・七

漢銀東一信託 增配を折衝中
東一漢銀至難か

上期末の銀行決算において、朝鮮銀行、商業銀行の各一分增配は久しく配當固定にあつた各金融機關に增配機運を招致してゐるが、本期末においては信託、漢銀、東一が夫々增配を當局と折衝中である、朝鮮信託の一分增配は認可の可能性があるが、當局は東一の增配に難色あるためこれと釣り合上漢銀も至難とみられてゐる

結局雙方ともに無理のないところは三、四年先拂ひで物資を輸入する程度のところであらうが、その場合は雙方とも大して氣乘りしないと言ふことになり、成行きは頗るデリケートだと見てゐる

叺の價格指定
暫定方針で進む

叺價格の指定は鑛工業需給調整規則第九條により、發用四斗叺に就て指定されるはずであるが、手持品處分の關係もあり一月中旬頃指定することゝなる見込みであるから、それまでの措置として左の方針で進むことゝなり五日附各道へ通牒するところがあつた

一、發用四斗叺の當該道生產叺の道內販賣價格及他道業者に對する販賣價格は、三十三錢に指定の見込み

二、現在業者の手持に係る四斗叺の道內販賣及他道に對する販賣價格は、同一價格として手持數量及その購入價格並に生產等の事項を考慮の上、道知事之を指定すること

三、他道より叺の配給を受けたる發用四斗叺の販賣價格は道知事之を指定せず、購入の都度之に要した諸掛を加算した上、價格を決定するやう指導のこと

四、發用四斗叺の道內移動に要する運賃は搬出道の驛を起點として計算すること

五、發用四斗叺の買取價格は道の諸掛りを決定の上價格を指定すること

六、肥料叺の販賣價格は朝鮮商叺地混み二十五錢、朝鮮商地位二十二錢二厘、深化商及日化商天位二十五錢四厘、日鐵商地位二十三錢四厘、發用三斗天位二十五錢四厘であるから、之を業者に指定すると共に道の諸掛を決定し通計算をなし買取價格を指定すること

重工業は据置

朝鮮重工業では來る十日釜山において決算重役會を開催、定時總會は二十五日釜山で召集するが、附議事項は決算案（四分配當）のみである

小林鑛業總會

小林鑛業では來る二十二日午後二時より明治町商社に於て第七回定時總會を開催

一、第七期營業報告、決算承認の件
一、同上利益金處分の件

を附議する、配當は一割配當据置に決定

安孫子氏九日赴任

京城米穀事務所長安孫子氏は滿洲國米穀局外地課長に榮轉したが九日午後三時京城驛發で赴任することに決定した

商議役員會

京城商工會議所では來る九日午後二時半より役員會を開催、十六日開催の朝鮮商議聯合總會提案中小商工業救濟に關する代表出席者決定を協議する

株式 押目買に猛反撥
塞乘せ示現

前場 前日後場踏み物賣物到して大引せる氣先き今朝は羽目一押商狀に阪地の不變を入れて當所は朝新不中大新七二圓丁と四高新東一二八圓と一安滿業六八圓五鐘紡一五〇圓六と一高と諸株向調に寄付きたるあと買方の利喰ひと戻り賣に軟化したが押目には旺盛なる買氣潜み急騰轉して騰勢となり寄付きを拔いて後場九圓台を突破更に三十圓大台乘せを示現する鐘紡五一圓台に進む等商勢活況裡に前場を終了した大引値段は鐘紡一五一圓四朝新不中新東一三〇圓三大新七二圓八朝新三三圓四と諸株高值引に益々强調

後場 强調裡に前引せる氣先阪地の反落に當所も朝新不中鐘紡一五一圓丁と四安大新不中新東一三〇圓三と一高と同調あと前段み勝の商勢となつてゐた

騰勢一服す

種々好材を擁して伸展歩調となり踏み買續出朝東は三十圓大台近く迫つたが今朝は頭れ一巡と共に漸く一服持合となつた地合は殆んど好轉して戻り賣の圏內を突破したものと思はれるが何がさて統制經濟下の相場と云ふ根本的な壓迫材料の仕手にこびりついてゐるので積極的な買進みは一寸避けてゐる從つて相場は騰げるにしても極めて慎重に一歩々々石橋を叩いて渡る調子で上位に進むものと思はれる軍需關係の事業統制は事實であるが既に不可避の情勢にある事は大體見越されてゐるからこれに依る大崩落と云ふ事も考へられない產業組織の根本的變革と云ふ巨擘におびえた相場であるそれが現狀維持に落着いたのであるから反騰的に高い處がなければならぬのが本筋である目下その反動的な騰げ相場を展開しつゝあるものでは或は相當程度の高位に昇るのではあるまいかすなはちこの反動に年末と云ふ習慣的な買目標と戰勝國日本と云ふ觀念がその市を大きくする作用を讃すのではなからうか殊に新政權の分解の兆は益々濃くなりつゝある現狀だその方面からの好況と相俟つて當分は買方に歩がある好材が素直に受入れられる地合であるし俄かに一歩の立直つた步である今後は逆戒しいく\年末を目しての騰げ相場展開となるのではあるまいか

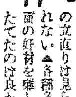

明治町覺書

流石に一本調子の立直りは見られない▲各種各面の好材を擁したでたのは良かつたが船頭が多過ぎたかの感が深い▲增配に對しては藏相の談話が曖昧であつた事から依然懸念として一因である▲種々考へられるが兎に角目下の相場は跛行的に終始すると云ふ懸念もある▲第十一條の具體的な發動を見る迄は樂觀も悲觀も愼しむべきであると云ふ懸念さの存する事もそれが禍して逆に船は多ではもの、樣であるし第十一條問題を除けば外にこれ以上根本的な障害もあるまじく退ければ▲すくなくとも對支戰に關する限り日本は戰勝國であるからには▲戰勝相場の展開と云ふものがないかとも見られる▲順序として漢口陷落前後にその相場はある筈であつたが政策の許容する處とならず遂に大瓦落と云ふ事になつた▲寔に過去の經濟統制に根據を置いて考へるならば不自然なるものと見られる▲市場に於ける仕手の大部分は新規な鎖に因れてゐる模樣であるからその反動高相場の展開を必至とする向きが尠くない有樣である▲こんな關係で或る程度の高高相場は現出しさうな歩行きとなつて來た▲それに最近新株界に弗々買氣が出て來た事も有力な誘因となるであらう▲新株は買值以上に過去賣込まれて來た殊に時局株の優良株なぞの底値は頗る大のものでその實質に添はない事夥しいものがあつたのである▲それが環境の落着くと共に訂正買が開始されたものと見て宜い▲たとひ增配の妙味が殺がれたとは云へ軍需株の先行は益々好望視さるべき筋合にある▲即ち內容の堅實なものは今後どし\／增配が來るものになり子株が更に子を生むと云ふ堅實な妙味が更に生ずべき筋合▲さうなると單なる道連この突込み時代を狙ひ買込むのが最賢明なるものではなからうか▲これは相場過程の域に過ぎないと思惟される▲此處で押目買となつて再躍進となるであらう▲當分は押目買で進むのが有利であらう

現株市況
底意堅り持合

地合は轉換押目買となつた前引の强調を眺めて持合ひ乍ら底意は頗る堅いしてゐた

▲南新一七四圓三郵新四七圓丁川造四七圓三
▲日本紡九五圓三同新三五圓三同
興紡五九圓三日新紡四三圓丁
▲新興人絹五四圓丁東邦人絹四四圓丁同新一二圓五昭和人絹四九圓丁第三帝人六一圓三日東紡七
▲日鐵新七六圓三朝水新六五圓丁
▲東拓五〇圓五同新二五圓三
▲日鐵新二九圓三三菱重新三六圓三鋼管新七一圓五第二新四七圓
四日鐵五八圓五同新一五圓一日
▲石炭新六六圓丁
▲窒素新三〇圓丁電化新一四圓五
ラサ工七三圓五同新三九圓丁
▲神戸鋼七八圓三新興工業三三圓八
電工新三六圓五
▲曹達新一七圓八日曹パルプ一四圓
三日曹鐵業三三圓丁日曹製鋼五七圓丁
▲浦工六一圓五同新二一圓丁東邦パルプ二〇圓丁パルエ二九圓丁

國債 氣乘り薄 不變

年末接近關係と無材料で新規商內乏しく五分利債は前出し商內と甲號乙限十五錢安中限十錢安第二回五分當限五錢安を示し外債も相變らず

公社債賣物

銘柄	價格
[illegible]	103,30
[illegible]	102,95
[illegible]	102,95
[illegible]	98,75
[illegible]	97,95
[illegible]	378,40
[illegible]	368,60
[illegible]	198,60
[illegible]	100,30
[illegible]	98,60
[illegible]	100,00
[illegible]	99,70
[illegible]	100,00

京城府西四軒町
山本源作商店
代表本局五一九一番

市況 人氣は次第に冷靜となつて來た時局株の優秀性あるものには弗々時氣もあるが未だ積極的な動きを見せず新東の動向に連れて日和見的態度を見せて押目待ち旺盛。

大原證券會社 代表本局②二三
本日ノ動キ

株式 (六日)

朝取短期

銘柄		寄付	大引	高値	安値
朝取	前	[illegible]	[illegible]	[illegible]	[illegible]
	後	[illegible]	[illegible]	[illegible]	[illegible]
同新	前	[illegible]	[illegible]	[illegible]	[illegible]
	後	[illegible]	[illegible]	[illegible]	[illegible]
大新	前	[illegible]	[illegible]	[illegible]	[illegible]
	後	[illegible]	[illegible]	[illegible]	[illegible]
東新	前	[illegible]	[illegible]	[illegible]	[illegible]
	後	[illegible]	[illegible]	[illegible]	[illegible]
滿業	前	[illegible]	[illegible]	[illegible]	[illegible]
	後	[illegible]	[illegible]	[illegible]	[illegible]
同新	前	[illegible]	[illegible]	[illegible]	[illegible]
	後	[illegible]	[illegible]	[illegible]	[illegible]
鐘紡	前	[illegible]	[illegible]	[illegible]	[illegible]
	後	[illegible]	[illegible]	[illegible]	[illegible]
新鐘	前	[illegible]	[illegible]	[illegible]	[illegible]
	後	[illegible]	[illegible]	[illegible]	[illegible]
拓新	前	[illegible]	[illegible]	[illegible]	[illegible]
	後	[illegible]	[illegible]	[illegible]	[illegible]
製鐵	前	[illegible]	[illegible]	[illegible]	[illegible]
	後	[illegible]	[illegible]	[illegible]	[illegible]
商新	前	[illegible]	[illegible]	[illegible]	[illegible]
	後	[illegible]	[illegible]	[illegible]	[illegible]
日產	前	[illegible]	[illegible]	[illegible]	[illegible]
	後	[illegible]	[illegible]	[illegible]	[illegible]
朝石	前	[illegible]	[illegible]	[illegible]	[illegible]
	後	[illegible]	[illegible]	[illegible]	[illegible]
小新	前	[illegible]	[illegible]	[illegible]	[illegible]
	後	[illegible]	[illegible]	[illegible]	[illegible]

朝取算定と日步

銘柄	算定	日步	代引
朝取	[illegible]	[illegible]	[illegible]
同新	[illegible]	[illegible]	[illegible]
大新	[illegible]	[illegible]	[illegible]
東新	[illegible]	[illegible]	[illegible]
鐘紡	[illegible]	[illegible]	[illegible]
拓新	[illegible]	[illegible]	[illegible]
滿業	[illegible]	[illegible]	[illegible]
同新	[illegible]	[illegible]	[illegible]
日產	[illegible]	[illegible]	[illegible]

朝取短期建玉表

銘柄	賣方	買方	建玉數
朝取	[illegible]	[illegible]	[illegible]
同新	[illegible]	[illegible]	[illegible]

大株短期

銘柄		寄付	大引	高値	安値
大新	前	[illegible]	[illegible]	[illegible]	[illegible]
	後	[illegible]	[illegible]	[illegible]	[illegible]
鐘紡	前	[illegible]	[illegible]	[illegible]	[illegible]
	後	[illegible]	[illegible]	[illegible]	[illegible]
滿業	前	[illegible]	[illegible]	[illegible]	[illegible]
	後	[illegible]	[illegible]	[illegible]	[illegible]
東新	前	[illegible]	[illegible]	[illegible]	[illegible]
	後	[illegible]	[illegible]	[illegible]	[illegible]
日鐵	前	[illegible]	[illegible]	[illegible]	[illegible]
	後	[illegible]	[illegible]	[illegible]	[illegible]
日レ	前	[illegible]	[illegible]	[illegible]	[illegible]
	後	[illegible]	[illegible]	[illegible]	[illegible]
曹達	前	[illegible]	[illegible]	[illegible]	[illegible]
	後	[illegible]	[illegible]	[illegible]	[illegible]
帝人	前	[illegible]	[illegible]	[illegible]	[illegible]
	後	[illegible]	[illegible]	[illegible]	[illegible]
郵船	前	[illegible]	[illegible]	[illegible]	[illegible]
	後	[illegible]	[illegible]	[illegible]	[illegible]
鋼管	前	[illegible]	[illegible]	[illegible]	[illegible]
	後	[illegible]	[illegible]	[illegible]	[illegible]
日魯	前	[illegible]	[illegible]	[illegible]	[illegible]
	後	[illegible]	[illegible]	[illegible]	[illegible]

大株短期喰合

銘柄	賣	買	取組
滿鐵	[illegible]	[illegible]	[illegible]

大株長期

銘柄	前寄	前引	後寄	後引
東株	[illegible]	[illegible]	[illegible]	[illegible]
東新	[illegible]	[illegible]	[illegible]	[illegible]
鐘紡	[illegible]	[illegible]	[illegible]	[illegible]
大株	[illegible]	[illegible]	[illegible]	[illegible]
大新	[illegible]	[illegible]	[illegible]	[illegible]
日魯	[illegible]	[illegible]	[illegible]	[illegible]
滿業	[illegible]	[illegible]	[illegible]	[illegible]
郵船	[illegible]	[illegible]	[illegible]	[illegible]
同新	[illegible]	[illegible]	[illegible]	[illegible]
短期	[illegible]	集計	[illegible]	[illegible]

東株期

銘柄	前寄	前引	後寄	後引
東新	[illegible]	[illegible]	[illegible]	[illegible]
大新	[illegible]	[illegible]	[illegible]	[illegible]

東株短

銘柄	前寄	前引	後寄	後引
倉紡	[illegible]	[illegible]	[illegible]	[illegible]
鐘紡	[illegible]	[illegible]	[illegible]	[illegible]
東新	[illegible]	[illegible]	[illegible]	[illegible]
三菱	[illegible]	[illegible]	[illegible]	[illegible]

東株短期喰合

銘柄		寄付	大引	高値	安値
東新	前	[illegible]	[illegible]	[illegible]	[illegible]
	後	[illegible]	[illegible]	[illegible]	[illegible]
鐘紡	前	[illegible]	[illegible]	[illegible]	[illegible]
	後	[illegible]	[illegible]	[illegible]	[illegible]

銘柄	賣	買	取組高
鐘紡	[illegible]	[illegible]	[illegible]
新東	[illegible]	[illegible]	[illegible]
滿業	[illegible]	[illegible]	[illegible]

東京現株

銘柄	値	銘柄	値
東株新	[illegible]	滿鐵	[illegible]
同新	[illegible]	郵船	[illegible]
鐘紡	[illegible]	東拓	[illegible]
同新	[illegible]	同新	[illegible]
鐘紡	[illegible]	富士紡	[illegible]
鋼管	[illegible]	日石	[illegible]
東亞	[illegible]	王子	[illegible]

期米 (六日)

朝取仁川

限月	當限	中限	先限
前場	[illegible]	[illegible]	[illegible]
(一)	[illegible]	[illegible]	[illegible]
(二)	[illegible]	[illegible]	[illegible]
(三)	[illegible]	[illegible]	[illegible]
(四)	[illegible]	[illegible]	[illegible]
(五)	[illegible]	[illegible]	[illegible]
(六)	[illegible]	[illegible]	[illegible]
(七)	[illegible]	[illegible]	[illegible]
(八)	[illegible]	[illegible]	[illegible]
(九)	[illegible]	[illegible]	[illegible]
(十)	[illegible]	[illegible]	[illegible]
後場	[illegible]	[illegible]	[illegible]
(一)	[illegible]	[illegible]	[illegible]
(二)	[illegible]	[illegible]	[illegible]
(三)	[illegible]	[illegible]	[illegible]
(四)	[illegible]	[illegible]	[illegible]
(五)	[illegible]	[illegible]	[illegible]
(六)	[illegible]	[illegible]	[illegible]
(七)	[illegible]	[illegible]	[illegible]

東京米

	當限	中限	先限
前場	[illegible]	[illegible]	[illegible]
(一)	[illegible]	[illegible]	[illegible]
(二)	[illegible]	[illegible]	[illegible]
(三)	[illegible]	[illegible]	[illegible]
(四)	[illegible]	[illegible]	[illegible]
(五)	[illegible]	[illegible]	[illegible]
後場	[illegible]	[illegible]	[illegible]
取組高	[illegible]	[illegible]	[illegible]
出來高	[illegible]	[illegible]	[illegible]
標準値段	[illegible]	[illegible]	[illegible]

大阪期米

	當限	中限	先限
前場	[illegible]	[illegible]	[illegible]
(一)	[illegible]	[illegible]	[illegible]
(二)	[illegible]	[illegible]	[illegible]
(三)	[illegible]	[illegible]	[illegible]
(四)	[illegible]	[illegible]	[illegible]
(五)	[illegible]	[illegible]	[illegible]
後場	[illegible]	[illegible]	[illegible]
(一)	[illegible]	[illegible]	[illegible]
(二)	[illegible]	[illegible]	[illegible]
(三)	[illegible]	[illegible]	[illegible]
(四)	[illegible]	[illegible]	[illegible]
(五)	[illegible]	[illegible]	[illegible]
(六)	[illegible]	[illegible]	[illegible]
(七)	[illegible]	[illegible]	[illegible]
(八)	[illegible]	[illegible]	[illegible]
(九)	[illegible]	[illegible]	[illegible]
(十)	[illegible]	[illegible]	[illegible]

大阪期米喰合

	賣方	買方	取組高
▲引績東配	[illegible]	[illegible]	[illegible]

各地期米

地	前場寄	前場引	後場寄	後場引
兵庫	[illegible]	[illegible]	[illegible]	[illegible]
下關	[illegible]	[illegible]	[illegible]	[illegible]
名古屋	[illegible]	[illegible]	[illegible]	[illegible]
釜山	[illegible]	[illegible]	[illegible]	[illegible]
大邱	[illegible]	[illegible]	[illegible]	[illegible]
群山	[illegible]	[illegible]	[illegible]	[illegible]
木浦	[illegible]	[illegible]	[illegible]	[illegible]

商品 (六日)

銘柄		寄	引
△大阪綿絲	前場	[illegible]	[illegible]
	後場	[illegible]	[illegible]
十二月限		[illegible]	[illegible]
三月限		[illegible]	[illegible]
△橫濱生糸	前場	[illegible]	[illegible]
	後場	[illegible]	[illegible]
▲現物標準		[illegible]	[illegible]
△大阪綿花	前場	[illegible]	[illegible]
	後場	[illegible]	[illegible]
△大阪人絹	前場	[illegible]	[illegible]
	後場	[illegible]	[illegible]
△東京入絹	前場	[illegible]	[illegible]
	後場	[illegible]	[illegible]
△福井人絹	前場	[illegible]	[illegible]
	後場	[illegible]	[illegible]
△大阪砂糖	前場	[illegible]	[illegible]
	後場	[illegible]	[illegible]

外電 (六日)

銘柄	値
米棉	[illegible]
印棉	[illegible]
倫敦銀塊	[illegible]
紐育銀塊	[illegible]
スチール株	[illegible]
アナコンダ株	[illegible]
米日爲替	[illegible]
英米爲替	[illegible]

金融 (六日)

項目	値
東京コール	[illegible]
翌日拂	[illegible]
無條件	[illegible]
日銀銀兌 (五日)	[illegible]
鮮銀銀兌 (五日)	[illegible]
鮮銀	[illegible]

半島に誇る證券市場
朝鮮取引所
滿鮮商品取引にも
當物取引にも
野線入り旬報
ご申込先へレポート
御申越次第進呈

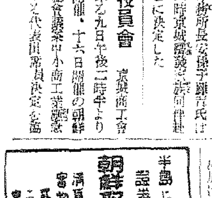

朝鮮取引所取引員
二田原商店
京城府本町
電話本局 五五五 一七七 一七八 九七一
市場 二三 五六

各地正米市況

地	品	値	品	値
新玄米	三等	[illegible]	三等	[illegible]
多摩		[illegible]	銀坊主	[illegible]
發良都		[illegible]	陸羽	[illegible]
並玄米		[illegible]	無檢査	[illegible]
白米九仁	一等	[illegible]	一等	[illegible]
新潟	三等	[illegible]		
多摩		[illegible]	銀坊主	[illegible]
發良都		[illegible]	赤神力	[illegible]
大豆		[illegible]		
龍山	三等	[illegible]	金井三等	[illegible]
建原三等		[illegible]	鐵原三等	[illegible]
海州三等		[illegible]	天安四等	[illegible]
新義三等		[illegible]	平澤三等	[illegible]
木原三等		[illegible]		
小麥		[illegible]		
海州三等		[illegible]	沙里院二等	[illegible]
釜山（不變）		[illegible]	三等	[illegible]
大邱 四等（不變）		[illegible]	三等	[illegible]
群山（不變） 四等		[illegible]	三等	[illegible]
木浦（不變） 四等		[illegible]	三等	[illegible]

京城神仲値

銘柄	値	銘柄	値
三鷄龍 A	[illegible]	改色九龍	[illegible]
長鼓	[illegible]	金剛山	[illegible]
九龍	[illegible]	漢	[illegible]
世界島	[illegible]	飛天	[illegible]
双人平	[illegible]	麟	[illegible]
改良朝鮮	[illegible]	青鶴	[illegible]
才ーム良	[illegible]	東方朝	[illegible]
公會堂	[illegible]	三友國トリ	[illegible]
九枚笹	[illegible]	金九龍	[illegible]
金明太	[illegible]	四鏡	[illegible]
國老鶏	[illegible]	九鐘	[illegible]
不老草	[illegible]	大極星	[illegible]
天桃	[illegible]	三神山	[illegible]

一般商品市況

大豆粕（一月近物） [illegible]

銘柄	寄	引値
○阪神鯨油 ドラム罐入（百斤）	—	—
同 裸値（百斤）	—	—
北海道鯖油入		
○紐育綿花 當限八、三八		
○大連特產		
▲大豆 現物		八、六〇
先限		七、四〇
當限	未着	—
先限		—
▲豆粕 現物	未着	—
當限		—
先限		—
▲豆油 現物	未着	—
當限		—
先限		—
▲シカゴ小麥 十二月限		六一仙二分ノ一
五月限		六五仙八分ノ一
七月限		六五仙八分ノ五

期米 騰勢一服 持合

前場 今朝は初寄がドツサリ降つたのと阪地の小弛みに買氣を阻止して當四圓丁庚中先共三圓八十錢と稍々軟弱に寄付きての最買氣薄と割高思ひの買物に當限は九十九錢から五錢と氣崩れなし中限は七十九錢から二錢先限は七十九錢より五錢と何れも運動ヂリ\／安を呈し結局九十六錢中七十六錢先七十四錢と前日の强硬に引代へらず氣乘薄く佛貨米貨とも伸び惱らなかつた

止せるあと阪地の反撥を入れて當所も當三圓九十九錢中三圓七十六錢先三圓七十八錢と四錢高く二節七十八錢と商漲硬であつた

買付終了後は
割剝げとなる

目下市場で話題に上つてゐるのは丸仁米が丸木や麥夕米に比し六七十錢方も割高を演じてゐるのが騰米どちらから騰を縮少するかと云ふ事も一つは年內中政府が第二次買上げを實施するか否であるそして丸仁米と麥夕米の問題に付ては先般政府米の買上げに對し丸仁米が一番多くその恩惠に浴した事から因をなしてゐるので、その買附が一巡終つたら丸仁米の方から必ず割剝けして來ると見てゐる向が多く又政府の第二次買上米に對しては第一次買上米納入期が來る二十六日であるからそれが片付かないと買施されてた例がないので年內中は不可能で明年一月になるだらうと解釋を下してゐる者が尠くない

京日卸賣物價

品目	値
純金（市中賣値）（一匁）	一四、九〇〇
白金（市中賣値）（一匁）	三二、二五〇
純銀 市値（一匁）	十七錢
○食料品（京城主要商店調）	
朝鮮米（百斤）	八、五〇
精糖	二四、九〇
麥粉（赤）三等ダイヤ（廿二瓩入）	五、二五
二	五、二五
二	五、二五
濱粉北海道物	八、四〇
鷄卵改良種（一貫）（仁川沖値四十五瓩入）	三、九五
○燃料品（小卸値）	
國頭炭中塊一噸	二七、〇〇
鮮內有煙炭切込一噸	二五、七〇
煉炭官製二ッ穴一噸	二五、九〇
薪 松（十貫）	[illegible]
石油海燕印（裸二罐）	七、六〇
○建築材料	
角材（杉松・赤松）（尺〆）	一〇〇、〇〇
板材（杉松・赤松）（尺〆）	二四、〇〇
セメント小野田（袋）	一、一〇
○藥品	
大豆安息物（一枚）	[illegible]
硫安朝窒物（十貫）	三、九〇
過燐酸石灰內地物（十貫）	二、三〇
鰮搾粕	四、八〇
○金物	
電氣銅（百斤建）	一二〇、〇〇
丸鐵二分（十貫）	一〇、五〇
同 六分（十貫）	九、二〇
同 八分（十貫）	九、八〇
鐵板三×六一歩厚	一七、八〇
同 四×八一歩厚	一九、三〇
同 五×十一歩厚	一八、八〇
ブリキ八插製一函	四四、〇〇
平板オタフク印	[illegible]
平板二十九番六尺	[illegible]
丸釘二吋	[illegible]
針金八番	[illegible]
小浪板六尺一枚	[illegible]
○植物性油	
ヒマシ油（百斤）	四五、〇〇
白絞油（一罐）	六、四〇
亞麻仁油（二十五入一罐）	[illegible]

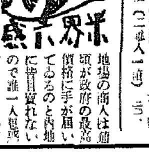

地場の商人は籾頃が政府の最高價格に手が屆いてゐるのと內地に買目買れないので誰一人輕視する者はないが產地の商人は頻りと籾を買入れなし仁川の在米中籾が急激に增大したのは主に產地商人の思惑らしい▲そして聞く所に依ると中農以下は容易に手放さないので小作者の資物が一巡終つたら籾の相場は一斤が必ず十錢になる事を見越してゐるとか▲成程由來金儲けにはいつも虎穴に入る決心が必要であるし籾頃が眼に巡んで誰れも思惑出來ない品を思惑してこそ美味しい餌場もかである▲即ち今の所では產地の資物は片端から政府納入米として買ひ消化されてゐるもその納入する米の買付けが終つた後もこんな値高が維持出來るかどうか

買付け細る

前日は正米が銀三等の三十四圓まで買手が現れ手堅い商狀を維持すると同時に清算相場は當限が買過ぎに三十四圓以上に反撥するでなく事で市場の人氣は強硬であつたが今朝は正米も買方三十四圓を主張せるも賣方は三圓九十錢から九十五錢以上買附けを見送るのと清算は三期共買氣が盛はない事から軟弱の商狀である爲最も商內としては檢別注目に値ひする賣物もなく依然小口筋の取引に過ぎないのでこゝの邊更に惡化するかは疑問であるが政府に納入する米の買附けが細るに從ひ正米としては相當の關係上安筆弱りは免れない狀態である

ないのでこの値を維持する事は困難と見るの外ない▲殊に最近は赤地の買物も相當に浪大し一日北車や北車の米を買附けるのは骨を折らなくなつた事から云ふとこの邊の思惑米は當分泥田に足を突込んだやうな事にならないとも限らないであらう

割剝げ不況

この當限は政府米の買上げに買り應じた有力者が身代的に買振つてゐたので賣方手當米を準備せる者がないので一時賣方の前途は悲觀されたものであつたが最近は賣玉を政府に轉賣せる連中が頻りに當限の買附けを急ぐと同時に當限の買玉を手仕舞するに至つたので買方の悲觀人氣は漸次緩和されてゐるのみか丸仁米は今や丸木や麥夕米に比較すると六七十錢の割高を演じ受米して妙味のない所へ政府に納入する手當米の買附けが濟んだら內地へ拍目買れない際として丸仁米の割剝げは免れないと同時に當限も今や天井と見る向が尠なくない狀態である

何人であるが後場は前場の波夕米を應すべく甚だ買附けを行ひ今日迄で積ふた數量は約六千石と云はれてゐるが若し之が事實とすると當限の前途は尙相當の波瀾は免れないと多大の注目を惹く者も尠なくない

當限の前途

問題の當限については今の所買方中も手當米を準備せる者は餘りなく又丸籠を根據に多量の買玉を持して來た主力筋も政府に納入する米は現物で買附け濟ずと同時に當限の買玉は買り退きつゝあるので結局大した受渡はなく殆んど解商內に終るのでないかと見る向も尠なくないが然し丸ウを根據に三萬以上の買越を有する手口が果して

三和株式現物店
京城府明治町一丁目
電話本局② 代表 6101 6102 6103 6104 6105 3922

十二月六日
鮮銀新 京城電氣 金剛山 東拓新 朝鮮無煙 北鮮製紙 朝鮮輸送 川崎造船 浦賀新 石川島 鐘紡新 ラサ化 電工新 日窒 日曹新 日曹パ 日産新 日レ新 日魯 東洋人絹 東邦人絹 三菱重 日立新 日石新 三菱電 東京電 日鐵 水產 蒲郡 ベルブ アルプス エタ 浦工新 ディゼル 鐘淵 ドレ 両製 [illegible]

京城府黃金町一丁目二
金東證券
現物部 電話本局② 6131 6132 6134
朝鮮殖產銀行新株式募集要項
一、公募株數 六千五百九十株（額面五十圓）
一、申込價格 一株に付五十五圓
一、申込證據金 一株に付五圓
一、申込期間 自十二月十六日至十二月二十日
一、第一回拂込期日 昭和十四年一月二十六日
短期部 電話本局② 5161

京城日報

廣東南方の要衝 江門遂に陥落
空軍援護の猛撃に頑敵潰滅

香港特電【六日發】澳門來電に依れば五日夜江門は遂に陥落した、敵は相當頑強な抵抗を試みたが空軍援護下のわが軍に敵せず潰走、避難民は澳門方面に…つつて逃れてゐる

奥地遷避を命令

【上海五日同盟】重慶來電によれば我急速なる廣東攻略以來戰々兢々たる國民政府軍支防務委員會では更に我陸海軍の廣東省西部、廣州北海方面の攻略進撃を恐れて既に同地方の市民に對し奥地遷避命令を發すると共に廣西省梧州の司令部を秘かに移轉した模様である

漲る怨蔣氣運
要人連の重慶逃亡續出す

上海特電【六日發】重慶來電によれば共産黨勢力の跋扈と蔣介石の容共主義に不滿を抱く國民黨要人は密かに昆明を經由して香港或は上海に逃避しつゝあり、この形勢に狼狽した蔣介石は五日各軍政長官に對して『公務員にして特殊の任務なく上海或は香港に逃避するものは敗戰主義に與す』旨の嚴命を發した、この要人の逃亡續出とその嚴命は國民政府部内の動搖深刻化を現すもので敗將蔣の運命は重慶においてすら籠骨となるに至つた

冀中地區掃蕩 着々完了へ

【北京六日同盟】冀東地區の完全掃蕩を終つた我軍は一轉して京漢津浦兩線間冀中地區の掃蕩を開始した、冀中地區には呂正操を總司令として朱吉顯以下の匪首が率ゐる八路軍系の共産匪が蟠居してゐたが宇野部隊は四日天津西方七十キロ勝芳北方の大城匪、石溝鎮、白路口等において各數百の敵を殲滅、敗殘の敵を追ひ、續いてこれを勝芳南方の湿地帶に追撃中で既に遺棄屍體多數、鹵獲品小銃四十、チエコ機銃一、又中島部隊は覇安附近を出發し所在の敵を驅逐して五日午後二時半覇縣を占領着々その掃蕩を完了しつつある

抗戰資金缺乏か 五億元の公債發行

【上海六日同盟】當地支那銀行方面の消息によれば國府は西南各省開發を名に目下五億元の新公債發行を計畫中であると傳へられる、國府は日支事變勃發以來救國國防の名を藉り既に十億元の公債を發行、更に一億元の振濟公債五億元の外貨公債等を濫發してゐるが、抗戰資金缺乏のため更に西南開發の名目によつてこれが調達を

山岡重厚中將 晴れの歸還

【門司電話】北支の山野に轉戰武名を轟かせた山岡重厚中將は六日朝、日滿連絡船黒龍江丸で門司に晴れの歸還をなしたが武骸を臨む戰場焼けした顔面をほころばせながら中將は『北支全土の治安確保も近い將來だ、皆元氣にやつてゐる』と語り午後一時同船で神戸に向つた

日支新調整方針 大阪から放送
首相十一日公會堂で講演

【東京電話】政府は十一月三十日の御前會議で決定した日支新調整に關する根本方針の主旨を中外に闡明すべくその時期、方法等に關し打合せ中であつたが、近衛首相談の形式を以てする當初の豫定を變更し首相が來る十一日京都における明天皇祭に參列のため西下するのでこの機會に同日午後七時より大阪市中之島公會堂における大阪府主催の講演會に臨み、首相自ら起つて講演しAK、BKを通じ全國に放送することになつた

修理完成した前上海市政府—航空便

擧國一致體制の強化に盡きる
◇……國民組織再編成とは
末次内相に一問一答

【東京電話】東亞新秩序建設のため全國民の總力を動員して未曾有の擧國一致體制を實現せんとする國民組織再編成運動はいよ／＼近く全國的に展開されることになつたが、この歴史的事業の中心人物末次内相を六日夜官邸に訪ねてその心境を聞いて見る

記者　この運動を判りやすく言つて下さい

内相　擧國一致體制の強化と同ふことに盡きる、今日本は開闢以來の大事業を遂行する時で國民各層夢などをやつてゐる時ではない、在郷軍人會も婦人團體も個工場も資本もすべての團體も個人も一切この運動に包含され、完全に官民一致國民總動員を實現しようとするのが目的と言へよう

記者　政府に對する國民の希望や意見はどうして傳へるか

内相　それもこの運動の眼目で、ありこの點は充分に考へてある

記者　ナチスやファシストの如きものだと見る向もあるが……

内相　それは行き過ぎた考へ方だ、イタリーやドイツの運動は可成り徹底してゐる、それとは違ふ

記者　副總裁としての抱負をきかして下さい

内相　この運動に參加する以上は大いにやる、又運動の將來には大いに期待してゐる、東亞の新秩序建設に國民全部が私心を捨てて協力する、これが昭和維新の一翼大線となることを願つてゐる

國民組織結成 首相九日意思表示を約す

【東京電話】末次、木戸、塩野三相は六日首相官邸における八相會議散會後引續き居殘つて近衛首相と會見、八相會議で決つた國民組織結成案につき約一時間に亙り詳細説明をなしたのに對し、首相は熟考の上來る九日何分の意思表示をなす旨答へた

駐佛大使後任 谷公使を拔擢

【東京電話】有田外相は杉村駐佛大使の後任として谷正之公使を拔擢することに決定したので澤田次官は七日午後アンリー駐日佛大使の來訪を求め谷公使のアグレマンにつき本國政府へ照會方を求める所あつた、よつて近日アグレマンの到着を待つて正式任命を見るはずである

黄海日報社長を 熊谷寛一氏兼任

本社支配人熊谷寛一氏は十一月二十九日附で黄海日報社長を兼任、同社々務を統轄することゝなつた

本府辭令（五日）

地方視學官　中島信一
任本府教學官（三等）命學務局勤務
（江原）道視學官　野村幸義
任本府教學官（六等）命學務局勤務
慶南商工校教授　岸本信英
任本府技師（四等）命殖産局勤務
本府京畿道技手　林部浩
任本府技師兼本府道技師（七等）
命殖産局勤務、命京畿道在勤
張日亭
任道立醫院醫官（七等）命平安北道在勤
忠南南道事務屬　鄭鳳燮
任郡守（八等）命忠清南道扶餘郡在勤
本府郡守　朴永俊
命忠清南道瑞山郡在勤
同　鄭榮勳
命忠清南道保寧郡在勤
同　蔡奎恒
依願免本官
朝鮮衛生技師　秋山英助
願に依り本職を免ず

川島總裁本社來訪

川島國民精神總動員朝鮮聯盟總裁は就任挨拶のため六日本社に來訪

國際關係惡化 明春頃が最も危險
歐洲を遍歷の 南阿國防相戰爭を豫言

ロンドン特電【五日發】歐洲大陸諸國を遍歷してヒトラー獨總統、ムッソリーニ伊首相及び和蘭、ベルギー兩國政府首腦者と植民地問題に就いて會議を續けてゐた南阿聯邦國防相ピロー氏は五日ロンドンに歸還したが左の如く語つた

ヨーロッパ各國は戰爭を欲せず又各國政府は戰爭回避に躍起となつてゐるにも拘らずヨーロッパの大勢は徐々に戰爭に向つて動きつゝある、茲數ヶ月以內にこの大勢に根本的變改の起らぬ限り明年春頃には國際關係が愈よ逼迫し將に戰爭勃發の危機に直面するであらう、尤も刺戟的立場にあるものはチエッコ問題の善後措置でこの問題解決のためには戰爭必ずしも不可避ではないが若しこれを放任自然の成行に委かすとすれば戰爭勃發は到底避けられぬ、何故なら現在における戰爭の危機は專ら心理的誘因に依つて釀し出されるものである

なほピロー氏は英米佛支援の下にアフリカの委任統治地域に新ユダヤ人國家を建設する案に賛意を表してゐるがその外獨逸の植民地要求及びユダヤ人問題解決のため國際植民地會議招集の意向を抱いてゐる模様である

ベルギー政府危機

【ブリュッセル五日同盟】スーパー氏を首班とするベルギー內閣は、スペイン、フランコ政權との外交使節問題を繞り重大危機に直面してゐるが、經濟相イーマンス氏は五日政府の外交政策に反對して辭職した、一方ベルギー社會黨は五日ブリュッセルに於て全國大會を開催外交政策につき協議を行つた結果政府の外交政策に反對しスペイン人民戰線政府との外交關係を支持する旨の決議を採擇したスーパー首相はこの形勢に鑑み五日夜緊急閣議を開催し對策協議の結果六日の議會に於て再び外交方針を説明して國民の支持を要請することに決定したが、第一黨たる社會黨が態度を變更しない限り危機回避は困難と見られてゐる

ヒ總統乘出すか
佛伊關係の調停に

ロンドン特電【五日發】デーリー・メール紙ローマ電報によればイタリー駐在ドイツ大使フオン・マッケンゼン氏は五日夜非公式にチアノ外相を訪れイタリー朝野の反フランス的態度にはドイツ政府も擔く憂慮してゐる旨を述べ、佛伊關係の平常化を希望した、一部ではこれによつても明らかなやうにヒトラー總統はこの問題に個人的調停の役割を買つて出るものと見てゐる

波蘭實質的に 滿洲國を承認

【東京電話】滿洲國政府とポーランド國政府は去る十一月十九日東京において阮駐日滿洲國大使とロメール駐日ポーランド國大使との間に兩國通商關係の法律上の常正化に關する交換公文の正式調印を遂げ、ポーランド國は實質的に滿洲國承認の措置をとつた

輝く戰線報道展覽會

會期・・十二月七日から十五日まで九日間
會場・・京城本町三中井六階ギャラリー

主なる出品（一）中南支攻略戰における皇軍奮戰寫眞およびヂオラマ（一）第一線よりの報道は如何なる徑路で我々に達するか（一）陸海荒鷲奮戰寫眞（一）廬山激戰のパノラマ（一）飯塚部隊長遺品軍服、尺八（一）南郷少佐遺品軍服、軍服、指揮刀

入場自由

主催　京城日報社
後援　朝鮮軍報道部

增稅希望質問に
池田藏相回答せず

【大阪電話】六日の關西銀行大會は池田藏相、結城日銀總裁を主賓として懇談會を開催、同席上來賓を代表し東京手形交換所理事長兼廣瀬氏は左の如き挨拶をなし藏相の注目を惹いたが、これに對し藏相は回答を行はなかつた

來年度豫算は總額發表された通常豫算だけでも前年度より可成り增額しその財源を公債に仰ぐ部分が既に八億餘りある、これに尨大な事變特別豫算、追加豫算を加へれば公債發行額は巨額に上る、これを悉く公債に仰ぐより幾分でも租稅により賄ふべきではあるまいか、我々も增稅によらねばならないであらうことは既に充分覺悟してゐるのであるから、藏相においては民間にこの決意あることを知り適宜按配されんことを希望する

東西南北

端川マグネサイト開發その他の用務打合せの爲め七日東上する穗積殖産局長▲「今度東上の御用件は」と聞かれても「良い様に考へて置いて下さい」とばつかりでのらりくらり▲「例の件ですね」と鎌をかけると「當らないんだがた」とニヤ／＼「當らずと雖も遠からずの方です」と攻めたてれば▲「まあ／＼勘辨してくれよ、局長なんて御用聞き見たいなもんで御用聞きが用があつて出かけるのに何も氣にすることはあるまいぢやないか」【寫眞＝穗積殖産局長】

國債消化協力に衷心より感謝
關西銀行大會における 池田藏相演說

【大阪電話】第三十七回關西銀行大會席上池田藏相及び結城日銀總裁は大要左の如き演説をなした

池田藏相演說

金融市場の情勢は政府資金の撒布が引續き相當潤澤であることと資金の運用が圓滑に行はれてゐることにより金融界は大體平靜に推移してゐる、政府はこの間に處し國債の發行

政府資金の支拂の時期等につき慎重なる考慮を拂ひ一方において金融市場における資金の圓滑な疏通を阻害せざるやう努めると共に他方市場は資金の過剩を來さざるやう適當なる調節を行つてゐるのである、而して資金の蓄積狀況は普通銀行について見るに本年初頭以來十月末までの預金增加額は十七億八千二百餘萬圓に上り十月末における預金現在高は百四十一億三千四百餘萬圓の巨額に達してゐる、この預金增加額の約八割一分に當る十四億五千餘萬圓は定期預金、特別當座預金等で所謂貯蓄預金の增加によるものであつて、その增加の大勢は良好である

次に臨時資金調整法の施行狀況は本年一月以降十月末までに於て許可された事業設備資金は總額二十三億四千餘萬圓の巨額に達し又起債再開以來十一月までの起債は大口のもの・みにても既に十億圓を超える狀態である、かくの如く巨額の資金が圓滑に賄はれてゐることは我國經濟力の基礎が強固であることゝ國民がよく經濟の實情を認識して時局に適應したることによるものである、なほ國家總動員法第十一條の實施については目下具體案を愼重考究中である

金利政策については政府は現在の國債利廻りを金利の水準として維持し、之を基準として低金利の浸潤に努める方針である、低金利浸潤の徹底を計ることは國債消化の一要件たるのみならず生産力の擴充資金の圓滑なる供給、金利の負擔輕減等に關し頗る緊要とせられる處である、而して地方によつては今なほ金利の相當高い方面もあるのでこれらの地方については金利の引下げをはかる必要があると思ふ、國際の收支改善をはかり海外支拂力を擴充することは我國の現況において喫緊の要務である、我國の輸出貿易は七月以降好轉し十一月末においては四千七百餘萬圓の輸出超過を示すに至つた、しかしながらこれを我國輸入力の基礎となるべき滿洲國及び支那を除き所謂第三國に對する關係について見れば相當多額の輸入超過を示してゐるが未だ俄かに樂觀を許さないのである

物價調整については政府は民に諸般の處置を講じてゐるが今後一層その徹底に努める方針である、國際貸借決濟の手段たる輸出貿易の振興をはかる爲めの金の重要性は益々增大せられ我國は昨年中に八億六千萬圓の金の現送を行ひ本年度は昨年に比較すれば著しくその減少を見たがなほ相當多額の金の現送をしてゐる次第である、かかる情勢にあるので政府に於ては金增産計畫を樹立し各種の獎勵方策を講じて來たが未だ所期の增産を見るに至らないのである、物資の節約及び消費の統制が強化されるに從ひ産業界の一部には相當打撃を蒙つた方面も生じつゝあるが、政府はなるべくかゝる影響を最小限度に止むるやう留意政府の施策の爲に惡影響を蒙むるに至つたものに對しては其の救濟のため豫算上諸般の施設を講じ又應急的施設として預金部資金の供給をなす等の處置を講じてゐる、今後事態の推移に應じ、適切なる具體策の實施につき遺憾なきを期したいと考へる

次に戰時に於ては國債は國庫收入の根幹をなすものであつてその消化が圓滑に行はれるか否かは戰時財政運營の眼目とするものである、幸ひにして今日迄の國債は大體に於て順調なる消化狀況を示してゐる、斯くの如く好成績をあげ得たのは一般國民の政府の政策に對する理解と協力とによるものであると共に金融機關の協力が與つて力あることを考へ誠に欣快に存ずる次第である、今後においても引續き內外の國債が發行されるものと考へられるのであるから預金部その他各種機關の資金を國債に運用することについては一層の努力を致すつもりであるから、一般國民殊に金融機關においても益々協力の實をあげられるやう希望致す次第である

なほ國債の消化に關し特に一言したいのは世界各地における我が同胞より國債應募の希望あることと及び支那各地にある戰線の將兵も進んで公債の購入をなしつつあることである、國債消化の重要性が戰線銃後を通じて充分に認識せられ國民はその國外にあると國內にあるとを問はず相携へて國債消化に關し積極的協力を致してゐる事實に對し財政處理の任にあるものとして衷心感激に堪へない處である【寫眞＝池田藏相】

長期建設に萬全を期す
結城日銀總裁演說（大阪電話）

支那事變發生の目標は東亞新秩序の建設にあり日滿支強力經濟の樹立にある所謂長期建設の大業を遂行するためには我々金融關係者も與へられた分野においてその萬全を期するの覺悟を要するものである

經濟的國力の根底をなす一國の生産力はここ二、三年來重工業を中心としてその發達著しいものがある、併しながら今後の長期建設に備へるためには尙ほ海外よりの供給を待つ資材も頗る多いのであつて、不急不用の資材の輸入を抑制する一方輸出の振興に努め又金の增産をはかりつつある所以もここにある、日本銀行においても諸種の方策を講じてゐる、即ち輸出ブロック輸出制限緩和の如きもこの方面の市場の將來における重要性に鑑み政府當局の間において充分研究しつつあり、今後その豐富なる資源を開拓、利用し得るに至つた曉には我が貿易も漸次發展すべきものと思はれる

當業者においても輸出市場の維持を重要と認め一方輸出の增進に努めることが肝要であると思ふ、同時に目先の都合のみをもつて判斷することなく特にこの方面に關係深い金融業者各位においてもこの趣旨をもつて適當なる協力を與へられるやう希望する、事變發生以來昨年末迄の政府資金撒布消化高は一億四千萬圓の巨額に上つてゐるに對し諸預金は本年十月末迄に昨年六月末に比し三十一億二千萬圓を增加してをり郵便貯金も十月末迄に十七億九千萬圓を增加してゐる、又國債の消化も引續き好調で事變勃發以來十一月末迄の國債發行高は四十九億三千萬圓のうち預金部の引受七億五千萬圓シンヂケート團の引受一億圓、日本銀行よりの賣却三十二億五千萬圓の多きに上つてをり政府及日本銀行の金融操作は今迄の處頗る圓滑に遂行してをりこの情勢では今後も大なる變化はない筈であつて年末の如きは至つて平靜に推移することと察せられる

兌換券の發行高は最近一ケ年に比し約二割の增加となつてゐるが我國經濟機構の擴大生産活動の增進に對應して相當の均衡を保つ程度のものと思はれるのであり過度の通貨膨脹を來してゐるとは云はれない、しかしながら所謂長期戰を支障なく遂行し得るためには目先國債の巨額の發行が必要でありまた國內並に大陸資源開發のためにも年々莫大な資金の需用を要す、これら資金が社債又は借入金の形に於て金融業者の手を煩はすこと益々多くこれら資金疏通に關してはあくまでもその處置を誤らぬことが肝要で、日本銀行としても

引續き適當なる處置を講じ又中支、北支の經濟開發振興、通貨制度の確立に關しても支援を惜まざる方針である

新年特大 講談雜誌 二大附録つき 特價五十錢

慰問袋には「講談雜誌」が一番！ 小型で便利で面白くて、兵隊さんに一番喜ばれます！

讀切武俠小說 疾風浪士 角田喜久雄

又影乱れ唄 片岡貢
清水次郎長 子分…
しぐれ具足 岡戸武平
運命の居 北村小松
海の男
街道 笹本寅
退陣
影なき戰士 木村莊十
隱密愛緣記 志摩達夫
桃川燕樂

新春ユーモア 讀切傑作集
戀の風船玉 三木蒐一
花賀百貨店 玉川一郎
街は雪晴れ サトウハチロー
愉しき哉探偵 池田忠雄

頓智の醫者
新家庭日記
愛情の責任 谷中三一
土俵奇談 河崎なつ
俺が戰場走馬燈
故鄉と兵隊 (A)父と兵隊 (B)母と兵隊 (C)娘と兵隊

二大別冊附録
第一別冊 讀切傑作 江戸捕物帳 野村胡堂 佐々木味津三 岡本綺堂
第二別冊 讀切長篇 百萬両の佳人

五十錢 東京・博文館

社説

住宅組合令の設定
關係當局の善處を要望

最近の住宅難は日と共に深刻を加へ、都市生活者の困窮は言語に絶し、例へば京城府の如き人口七十五萬に對して住宅は十萬戸に過ぎず、結局一戸當り七人平といふ飽和狀態にあり、しかも、最近はわが大陸發展の兵站基地として、ますく人口增加の趨勢を辿りつゝあるの現狀に鑑み、殊に俸給生活者の如きは住むに家なく、已むなく間借り、アパート住ひなどを餘儀なくされるの窮迫狀態に當面し、五日の京城府會では遂に朝鮮住宅組合令を制定されたき旨提案し、滿場一致これを可決、近く南總督にまで建議書を提出することになつた。

◇

右府會の意見書にいはゆる『之が對策として最も效果顯著なりと認めらるゝ方針は一般に住宅組合令を設定せしめ、公正なる土地の斡旋、資金融通の圓滑を圖るに在りと雖、目下朝鮮に於ては據るべき法令なく、住宅組合の實現絶對に不可能の狀態にあるを以て、速かに住宅組合令を實施し、如上の實狀に即應するの要ありと認む』に異議なく、斯くしてこれが實現を見れば、京城府としても明年度より實施すべき府有地四十萬坪開放に相並んで、相當の成果を擧げるものと期待されるのである。

◇

顧みるに大正八、九年の頃、世界の好況に伴ひ、市街地に於て著しく住宅の拂底を來した際、その緩和を圖ると共に衞生、經濟の兩方面より、改善されたる住宅を供給する目的を以つて、府邑に對し預金部資金其他より低利資金を融通して小住宅の設營を獎勵したことがある。かくて現在に於ては京城、木浦、大邱、釜山、新義州、清津、羅南、茶川、興南の九府邑に約五百戸が設置せられてゐるとはいへ、今日の狀勢より見れば、徒らに應急的且つ消極的な彌縫策たるに過ぎない。

◇

更に家賃公定も一便法であるには違ひないが、この急迫せる事態の前には消極的の譏りを免れず、茲に於て小市民階級のために住宅及び土地獲得の術策を明示せしめるは、一は國策にいはゆる自力更生、貯蓄獎勵の一端にも資し得べく、ただに技術的問題として、一組合の構成分子を何人に與へるか、既ち返濟の期限を何年とすべきか等は殘されるが、既に內地に於て示されたる幾多の事例に徵すれば、自ら解決さるべく、當局に於ても今回の提案を契機に、慎重なる對處の講ぜらるべきを信じて疑はない。蓋し、ことは一京城府の問題たるに止らず、全鮮的の大問題だからである。

國民は一人殘らず思想戰に起て!
精神總動員聯盟役員招待會にて 川島總裁の第一聲

川島國民精神總動員朝鮮聯盟總裁は六日午後六時から朝鮮ホテルに同聯盟理事、評議員、參與および各道代表百六十餘名を招待したが同席上における新總裁の挨拶は同聯盟を代表する第一聲として各方面に大きな反響を與へてゐる、その要旨は左の通りである

長期建設はいま始まる

一 冒頭挨拶を申上げます、一億の同胞が齊く待望致しました武漢三鎭の陷落は成りました、忠勇なる皇軍の勞苦に對し諸君と共に心からなる感謝の意を表する次第であります、政府は今や完全に一地方政權に轉落してしまつたのでありますが、なほ策動する殘敵を徹底的に殲滅し抗日分子を一掃すると共に抗日分子を援助する第三國に反省を與へ更に進んで更生支那新政權を援助して新支那建設に協力するといふ所謂長期建設の輝かしい第一步は今始まつたばかりであります、破壞は易く建設は難しいのでありまして此の長期建設には長年月に亘る政治的、經濟的・文化的・思想的努力が必要であります、若し此の大業を完成することが出來ないならば幾多の犧牲を拂つた皇軍の奮戰力闘も無駄に終る心配がないとはいへないのであります、實に是からが眞の戰ひであり、國民各自が一人殘らず思想戰線の戰士として更に更に兜の緒を締め直して御國に盡さなければならないのであります、茲に於て國民の精神的團結を一層強固にし國民精神總動員の強化を圖り長期建設に邁進すべき秋であると考へるものであります

たのもしい銃後の半島

惟ふに今次事變の最終目的は蔣介石の容共抗日政權を撲滅し赤魔より人類を救ひ日滿支の提携を中心とする東亞の建國の理想を完成し盟主日本の八紘一宇の大精神實現の爲に邁進することであります、このためには我々內鮮一億の同胞が打つて一丸となり如何なる艱難にも堪へ得ると云ふ不退轉の覺悟を必要とするのでありまして日本は國內諸般の弊を改善し新興亞細亞の指導者として恥しからぬ大氣宇を備へなければならぬのであります、國外に大いに伸びんとする爲に先づ內を整へる必要があるのであります。朝鮮は躍進日本の一部として日本の大陸政策の任務の一部を分擔しなければなりません、近時半島の物心兩方面に於ける躍進の目覺ましさは正に半島の再認識を要請するに充分なるものがありまして私も今回北鮮地方を巡視致しまして兵站基地としての朝鮮に對し大いに意を強うしたのでありますが特に今次事變に際して半島の民衆が自發的に披瀝致しました愛國的行爲については私も渡鮮してから屢聞し喜んで居た者の一人でありますが、今回親しく半島を訪ねて目のあたり銃後朝鮮の頼もしき姿に接し感激を一入新にすると共に半島民衆に對して心からなる感謝と感激の念を禁ずることが出來ないのであります、今や帝國政府成り志願兵制度施かれて半島は內鮮一體と云ふ大指導精神の下に面目を一新し新生の輝かしい大行進を始めたのでありまして、誠に邦家のために御同慶に堪へない次第であります

半島民衆の歷史的使命

けれども半島民衆が完全なる皇國の臣民となり切つてしまふには先づ何よりも半島民衆が 天皇の御民であるといふ自覺を深め大日本帝國を組成する貴重なる一員として各自の本分、職務、分擔を完全に遂行して之を完うし益々皇運を扶翼し奉らなければならぬと信ずるものであります、それがためには半島民衆が先づ日本精神を體得、これをその身に實際に現はして小さい自分を滅して君國の大に奉公するといふ念を强くすることが何より大切だと思ふのであります、今次事變こそは朝鮮同胞が眞に皇國臣民であるとの矜と信念とを確に掴むべき絶好の機會であります、朝鮮民衆が此の聖戰未曾有の非常時の嵐の中に最も意義深き試錬を經て只管皇國臣民としての責務を果す其の行手には半島民が眞の日本國民として雄飛することに依つてのみ與へらるる世界の大國民としての最も輝かしい榮譽が待つてゐるのであります、故に朝鮮の同胞諸君は先づ皇國の宏大無邊なる聖恩に對する感激を益々深めると共に、神國日本の偉き姿に接して眞に感動し心身を陶冶鍛磨して眞の日本國民となり更に進んで强く正しく人類愛に富む偉大なる世界的日本國民の有力構成分子となるまで今後幾多の努力を拂ひ皇國日本の發展、東洋平和の確立並に世界人類の福祉に貢獻するに足る實力を培養しなければならないのであります、そこに半島民衆に與へられた歷史的大使命があると思ふのであります、半島人が今次事變に際して示した熱烈なる愛國の至誠を今後更に彌が上にも昂揚して一層重大なる日本の使命達成に協力邁進せられることを切望して止まない次第であります

推戴を受け感激は一入

私は內地に於きまして國民精神總動員朝鮮聯盟が半島に生れて大きな組織を持つて力強く活動を始め其の後朝鮮に於ける國民精神運動が大いに作興し國民精神が一大進展を遂げたことを聞きまして非常時日本の爲に大いに喜びに堪へなかつたのでありますが今度半島へ參りまして總督閣下の御內意を承り政務總監、朝鮮軍司令官兩閣下よりも懇篤なる御慫慂を受け今回又諸君の推戴を受け一入感激に堪へない次第でありますが、顧れば自分の不徳は自分が良く知つて居るものでありますが、時局に鑑み滅私奉公の一念に燃えまして謹んで總裁の職務を御引受けした次第であります

大理想の達成に邁進!

聯盟は其の組織の完成を漸く見たばかりでありまして是から一層の運動が展開されると聞いて居りますが其の重大なる轉換期に私が其の最高の地位に就きますと云ふことは私も自分の職責の重大なることを痛感致しますが聯盟員たる全半島民衆の任務も亦頗る重大なるものがあるのであります、聯盟員

素より私は本聯盟の目的の貫徹實現を信じて疑はないものでありますが私自身は不徳不才でありますので各位の充分なる援助鞭撻がなければ任務を達成することが或は困難ではないかと心配に堪へないものであります、若し其の任務の達成が出來ないと致しまして、其の結果と責任は不肖川島一人に止まるのみならず朝鮮民衆のその帝國と銃後の精神總動員を推進する上に於て東亞新秩序の一大躍進を來すことは火を睹るよりも明かでありますからこの際をよく認識して邁進の誠を致しようと思ひます

諸子は此の未曾有の非常時局に際しすて國策に協力して更に進んで官と步調を共にしつゝ更に進んで自發的に日本臣民として眞誠な奉仕を果されんことを切望する次第であります、決して依りまして內鮮一體は確立し半島民衆が一入益々大いに進められることと存じます、今や半島民衆が一人殘らず國體の精華を知り國民精神を發揚し總動員して完全に臣民としての本務を遂行し得る様に全國民が一段と結束を固め一致協力してこの大理想の達成に邁進したいものであります、茲に諸君の御熱誠と御厚志に對して謹んで謝意を表し併せて御健康を祈ります

勅選議員補充 政府は急ぐ
今週中にも決定の意向

【東京電話】政府は貴族院勅選議員の補充に續いて八名缺員となつた勅選議員の補充を急ぎ大體人選が纏まり次第今週中にも決定したい意向であるが、補充詮衡の方針としては現職閣僚及官吏中よりも入選するものとすれば八名全部補充、然らざれば五名程度を補充し三名位殘しておくものと見られるしかして目下のところ略ほ確定的と見られるものは前臨時物價局次長前東大總長長與又郎兩氏で、司法畑からは宮川廣治、池田寅三郎、泉二新熊、光行次郎諸氏より一名又松岡洋右、齋藤博、吉野信次、安井英二の諸氏並に財界からは井坂孝、津田信吾、村田省藏氏等が有力な候補としてあげられ、現職官吏中より選ぶとすれば池田藏相兼商相、鹽野法相、荒木文相、末次內相、瀧企畫院總裁、下條賞勳局總裁があげられる

府民の擔稅額
前年度に比し一割六分增加
郡部居住者の約三倍

法人を除き昭和十二年度の直接國稅は國稅地方稅を合して個人負擔額は前年度に比し一割六分七厘、十一萬六千圓の增加より急激で年末人口によつて直接稅の平均負擔額を算出すると、一人當り前年より卅錢增し三圓五十錢となり總人口の九パーセントにすぎぬ府居住者が直接稅總額の廿三パーセント一千七百九十五萬七千圓を負擔して、郡部居住者の一人當負擔平均額の約三倍九圓十二錢を擔稅してゐる

この中內地人千八百卌五萬四千圓、朝鮮人五千九百廿五萬八千圓、外國人五十三萬三千圓で、朝鮮人一人當り平均一圓七十五錢に對し內地人平均は廿九圓十六錢で十倍以上を示し擔稅力の懸隔の甚だしさを示し稅源別に見ると教育費の增加は殊に反映して教育費負擔の增加は顯著で、半島に於ける十二年度の負擔增加は支那事變と共に第二次朝鮮人初等學校教育擴充計畫の遂行が大きな原因をなしてゐる

漢文化發源の地 いまは荒蕪の山野
支那赤色地域を暴く (運城にて近藤特派員發)【下】

しからばソ聯勢力擴張の西北省の現狀はどうか、甘肅省に就て述べて見る——蘭州は人口約十五萬、甘肅省中央の大都會で甘陝、甘新、甘甯、甘靑、甘川第一路線、甘陝第二路線の六大公路を持つほか、ソ聯その他と結ぶ航空路線上の要地である、この要地を控へた甘肅省は民國二十三年の統計によれば歲出入八百十二萬元、稅入二百十七萬元とあり、その他金錢鈔票はじめ各種の雜收に當てへ、これが問題の數千萬元の當落力を有するものとされてゐるた、ところがこの年數千萬元といふ利權は赤色援助の名のもとに一切合財ソ聯勢力の範疇に入れられてしまひ、移出超過を見せてゐた省內經濟はこれこそ本當の數千萬留といふソ聯貨の進出によつて抹殺されてしまつた、しかしてこの現象はたゞに甘肅省のみならず、滿洲事變以來西北全省に見られる實情である、しからばこのソ聯勢力が果して西北民衆を利せしめてゐるや否や——西北民衆は從來の民族風俗と荒廢の誅求に更にソ聯搾取の毒手をかけられただけ貧困の苦しみを增したのだ、蘭州は年數千萬元の商品資本の貿易および支那內地貨の集散をもつて第一の商業都市とされてゐた、ところが強大なるソ聯貨の進出は必然的に支那內地貨を閉め出してしまつた、いひかへれば

支那內地物資 はソ聯物資の輸入によつて停頓してしまつたのである、故に蘭州の交易的、物資集散的な繁榮はこの物資停頓によつて完全に停止されたことはいふまでもない、消費經濟都市蘭州において然りとする以上、生産地區たる諸地が如何なる立場に置かれたかは論を要しない、毛澤東はこのソ聯の國際トラスト形態を以てする侵略的市場獨占を趨勢して「現在は中國赤化の過渡期であり、しかも中國共產黨が國民を主體とした統一をとつてゐる以上一時的な犧牲は已むを得ない」と逃げるかも知れない、併しその國民自體は極めて零細無辜の原始生活に甘んじて得ようとするならばそれは徹頭徹尾擴政策による犧牲を基礎に立つものであり、彼等自身の名利を得んが爲にソ聯の手先となり支那根性の軍閥的精神に外ならぬのみならず、共產黨の黨是は民衆以外の商工業發達を妨害することによつて完全に民國を支配したものといはなければならない

記者はこゝにソ聯と毛の握手は前述の見解のもとにソ聯は支那の赤化の爲めに共產主義的侵略手段をとりつゝあるものと斷じ、毛その他一味の中國共產黨はソ聯を利するとに依つて國土と民衆を賣つて自己の名利を贖けんとする賣國奴なりと斷定する、今や支那西北地區はソ聯と毛の、民衆の利益は愚か國際正義も蹂躙人道精神も無視した飽くなき侵略的經濟政策によつてソ聯への經濟的政治的首かせと軍國の誅求にあがいてゐる、そしてただこへソ聯貨の使用強制によつてさいなまれた彼等の生活の上には更に共產黨と軍閥の

不法軍費を充 當する特別稅が課せられ昔さながらの地獄生活は層一層と深化しつゝあり、殘されたものは罌粟と自らを殺す阿片の栽培位のものである

結論

記者は昨日延安空襲に從軍、かつて東洋歷史で繙いた支那の歷史を想起した、はるか遠くに覗む首陽、祁連の山々、直ぐ目の下に流れる黃河とそのもと遙に分水嶺をなしてゐる渭水の流れ、その自然の凡ては前漢時代の劉備や諸葛孔明の懷しい思ひ出を起させる漢文化の

發源地である 翻つて今日はどうだ、荒廢した山々には一本の樹木さへなく荒涼たる沃野は徒らに荒れつくされ往昔の文化を誇る華やかさは片鱗だに見られない、ありし往時の跡を僅かに求めようとするならばそれは古への周、秦、漢、隋、唐の偉大な精神を自ら享け繼いで國土を忘れて同族相殘の歷史を繰返してゐるのを見るのみだ、しかもその國民性は一世の逸樂を好み、誅求と放蕩に亡びた支那の流を享けて名利國を賣るのそしりを免れない實のもの以外にない、また皇軍が支那民衆に對して示した極度に寛大な態度を、皇軍が支那民衆を極度に恐れ、それを見て「あんな奴を何故ブチ殺さんのか、あのやうな支那兵の彈が忠勇なる皇軍勇士を幾人犧牲にしてゐるか知れないのに」といふ聲も出たことがある、しかし今時こに支那の國民性を見て考へる時、この觀念並ぶ皇軍の態度が無下に尊く嬉しい氣持がして、當時彼等を見て皇軍勇士に對する憎惡の鏡は支那兵の大部分は全く百年一日の退步にも異からぬ哀れな民であり、しかもそれだけに心は飢る、金のやうに曲りくねつてゐるのこひがみを直し、これを

一匹の文化人 に仕立ててやることは我々日本人の將來に殘された大きな義務であり、彼等がこの日本の徳を完全に受け入れる時こそ東洋平和は百年の基礎

絹に關する座談會 (2)
本社主催

絹業立國を叫んだ 故武藤山治氏の達見

嶋元 朝鮮絹品の發達、大衆化の將來性があるかどうか、平賀さんに

平賀 私の方では紡は纖維工業の部門でやつてあります、武藤社長在世當時武藤さんは「絹業立國」の考へで進まねばならぬ、生産工業を盛んにしても原料を海外に仰がねばならぬやうでは一旦緩急あつた時に困る、原料を自給自足してやつてをれば、萬一の時外國の世話になる必要がないといふ信念を持つて纖維工業といふものに非常な努力を拂つてをられた、大體わが國の蠶業は神代の時代から衣服は大切であるといふことを本據として傳統的にその研究が進められて來たものであつて最近非常な勢ひで勃興しつゝある人絹業等とはその趣きを異にしてゐるのであります、私の會社で現在は小さいが昭和產業で人絹をやつてゐますが季節々々があつて原則的でなく材料はやはり外國に仰がねばならぬ狀態でありますが、武藤さんは絹に對して非常な執着を持つて居られたのですから今日の絹加工業をみて、十數年前既にこの點を大局的に考へてをられたものであると今更にその達觀に敬服してをります、その統制だ、配給だ、リンク制だといつても絹を原料にしたのではこの三割しか輸出出來ない絹相が非に增つても輸出に重きを措いては政策には變りなく、輸出は絶えないと思ひます、日本は戰爭に强い、長期戰に强いといつてもその根元は軍需品の輸入に俟たねばならぬ、原料が日本にあるものでそれを日本の技術で加工し輸出させなければ外貨の取得、軍需原料の輸入はスムースに行かないし貿易の振興も望まれません、此點生絲、絹は國際貿易の主體であると思ひます日本には從來から「お蠶ぐるみ」といふ惡い言葉があります、が、此言葉によつてどれ程發達を阻害したか知れないと思ひます、今や從來の蠶糸業はアメリカを中心として發達したやうなものでありますが、今後は自國を中心に發展させねばなりません、しかし現在の狀態はやはり米國輸出を中心としてやつてゐるやうに思はれます、どうしても內地向きと、コストを安くするか又は絹や毛の代用品とするやう發展する、從つて半島の生産は自然增加する、もちろんこの境地に行くには根本的に現在の環境を革めねばならぬが內地には重工業の分野をお願ひし、半島は蠶絲業で內地の不足物資をそれでカバーする、內地は重工業時代に入り、從來の輕工業は朝鮮、滿洲、北支へと移されるものとするならば半島の持つ使命といふものは非常に大となるのであります、重工業は生產コストが高い、しかし輕工業の大部分である半島は內地以上に原料は安くまた半島は人的資源即ち勞力が人的に恵まれ、女子供を容易に動員出來る、蠶業は全く人手を喰ふ絹や毛等と違つて親が子を養ふ氣持を以つて仕事が出來る、一面朝鮮では土地方面から考へても空地が多いし滿支の砂防工事に桑を植ゑてゐるが、そんなものを取除けて桑を植ゑてより以上盛んに利用價値を高めねばならない、さうするのが現在の半島の使命であると思ひます

出席者(順序不同)

朝鮮總督府農務課長 菱本長次▲京畿道産業技師 矢澤茂一▲朝鮮總督府技師 猪股悟二郎▲同技手 和田東輔▲朝鮮蠶絲會事務理事 淺沼善一▲朝鮮製絲協會 小賀野清藏▲鐘紡サービス支店員 平賀三男▲朝鮮蠶絲會副會長 武居孝次郎▲三井物產京城支店生絲部主任 大島清▲朝鮮製糸協會 口惣治▲東洋製絲 ▲郡是製絲

◇本社側田口社長、島元經濟部長、新美編輯局長、近藤記者、北田記者

十一月卅日朝鮮ホテルにて

嶋元 武居さん、あなたの方は絹加工の先驅者としていろいろのものを作つてゐるやうですが、たとへば絹タイヤ、絹自轉車、絹の皮など

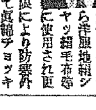

武居 生糸は御承知の通り昔から衣服類下着た十數年前から洋服地絹シヤツ絹毛布等に使用され更に綿紗の輸入制限により防寒外套の中入綿として眞綿チヨツキ類似のものが朝鮮だけでも幾萬着といふ大量の需要口が出來ましてこれらは確に生糸の一大新用途でありますが、以上の各種は依然として絹糸の輕快、耐久性を採り入れた被服資料としての範圍を脱し得ないのであります、しかるに最近工業科學の發達に伴ひまして、各方面に天然繭糸には到底見ることの出來ない特性即ち彈、伸性耐水、油、酸性等優秀な性狀が有ることを闡明さしましてこれが利用と需要は著しく擴張されつゝあります今一、二の事例を申上げますと從來麻製であつた飛行機の翼が絹製に代つた爲に結局輕量の命中率が高まり我國據頭最の新鋭機が斯界驚異の的となつた原因の樣に聞いてをります、また私のをります片倉會社試驗所では數年前から叙上の絹糸の諸性質と絹自身の可塑性を研究致しまして他の纖維製品の如く綜絖を用ゆることなくまた絹そのものの特性を弱化せしめずして生糸のみを原料として工業用資車、ローラーベルト、電氣絕緣體、革代用品等を種々なる形にモードルするに成功して既に現在日產三百瓩內外のシルクブロックを產出し何れも相當の需要がありますために漸次之等の設備を擴張するの情態にあります、なほ此等代用品中輸出車は于等の砂いこと即ちベークライト並にファイバーの衝擊音波の三、〇〇〇サイクルに比し絹齒車は十分の一の三〇〇サイクルで、更に耐油、耐酸、耐酸等の點に於て一般に非常な好評を受けつゝありまして、過日大藏の代用品展覽會に於て第一等の褒賞を受けた次第であります、また絹製革代用品も現在實用化されつゝありまして、時局柄國策線に沿ひまして新用途を拓いてをります、これら製品の價格は四瓦に付き三錢內外で、牛皮の時價よりは低廉で供給し得らるゝ見込であります、以上は二三の新事象に過ぎませんが、時局柄生糸乃至絹糸は被服材料としても非常な需要增大を招來しつゝありますが、更に代用品の新用途として需用範圍を著しく擴大されつゝあるの實情にありまして、現在における蠶繭の不足は今後益々增加しつゝあります、かやうな次第ですから當局に於かれましては今後一層果敢な蠶繭增產計畫を樹立せられ速に實施せられんことを切望致します

◇—大阪株式前場

大新	七二圓八	不變
新東	一二七圓七	不變
鐘紡	一四九圓四	不變
滿業	六八圓六	不變

◇—横濱生糸前引 當 八〇四 先 八〇四

◇—福井人絹後引 當 不申 先 八八

朝運の新株

朝鮮運送の增資問題に關しては先月の總會で可決、直ちに臨時資金調整法により總督府に認可申請をしたが、すでに事前に諒解があるので來月上旬中には正式認可の運びに至るであらうとみられてゐるしかし正式認可に引續き株式の割當拂込通知等の手續に約一ケ月を要するので拂込は二月中旬から十五日の間となる

金組十月成績

全鮮金融組合十月末に於ける特別低利資金は四千六百五十九萬圓で前年に比し四百六十九萬圓の增加を示してゐる、使途別に見ると(單位圓括弧內は貸付人員)自作用土地購入資金六、二五四九七五(一一〇、四七七)肥料購入資金 一〇、一九一、八九一(四三一、三八八)勞牛資金三一〇六五一四(六六、七八二)水利組合資金(六二〇)店舖及住宅設備資金三六〇、四七〇(四一七)負債整理資金二〇、九八二、三五〇(一六四、四三三)水利復舊資金四、七三四、三五九(一七、三五四)其他農村振興施設資金六二三、八六五(一、八九七)計四六、五八一、一七三(七一〇、七八〇)

放射線

【滿洲】間島省の山岳地帶の國境線に至る地點から東寧に至る地方では匪の群れ、狼、熊が多く出沒、猛獸王國の觀を呈してゐる

【青森】縣衛生試驗場五戸分場で實驗調査の結果、早くも麥の大敵々等くされ病々の發生してゐる事が判り驅除豫防に努めてゐる

【神奈川】ハンドバッグや籠口の口金代用に巧妙な竹木細工——不工細工の本場箱根で製作、飛ぶやうに全國各地へ

【新潟】積雪三十二尺といふ記錄をもつ長岡市で今年は上水道除雪の試驗をする

【富山】國策線に沿うて高岡、富山市內のカフエーでは今年はクリスマスを取やめる

【岐阜】高山市の遊廓、料理店、カフエーなど花柳界では、客引の總起しに行はれた神棚や門口の飾り藝を廢止した

【愛知】豐橋市立動物園へ台灣から豆鹿(キョン)が來た、親鹿でも猫ほどの大きさ

【奈良】吉野の吳瀨第二高等小學校では少年消防隊を組織して訓練、防火デーの街頭に花々しくスタートを切つた

【京都】今年の秋の競馬は初日の賣上が百九十五萬圓、二日目が三百萬圓

【鳥取】倉吉町の門村武右衛門さんは植木鉢の飾ら韓木製模の引手、香宗竹製の硝子戸レールその他の代用品製作に熱中してゐる

【長崎】上海の戰禍が飛火して長崎市に罹者四名、當局は種痘その他の防疫で連日大活動

政界の裏面を抉る 政治記者匿名「話」の會
十一億圓豫算を繞る政界、政府の臨時議會の宿命は宗過にあるか? 政黨は政府の肥據は? 崎内に對立はないか? 政府記者連の舌鋒は鋭く急所を衝く、裏して軍部と政界は如何に動くか、一目瞭然

第四特輯 戰友を語る
人情一夕話 歩兵伍長 青山
香水を飲んだ男 歩兵一等兵 鎭
江戸ッ子三銃士 歩兵伍長 龜野
神の如くやさし 歩兵一等兵 秋元
岡上等兵を捕虜 歩兵一等兵 倭章
源太の鉢卷 歩兵一等兵 宗田
泥に沈む馬 輜重上等兵 綱三
坂本 稔郎 江水 建治 友吉 文五郎

奥地支那の資源と蔣介石の實勢力
「榮養病院」を見學する……石黑敬七
軍票制度とは如何なるものか
鬼怒川溫泉を全滅させた情痴事件
林芙美子とはどんな女か
雄々し勇士の妻「軍國の花嫁」
縲と暮して五十年……組頭 榊吉太郎
東京市の塵介糞尿はどうなるか

第三特輯 從軍畫家戰線漫畫繪と文

山內侯母娘心中事件の眞相 令嬢の許婚者 山內俊彥
波高き銚子の海へ漂着した母子心中屍體!! これは故令妹許婚者の悲痛な手記

一流隨筆家 新春よもやま「話」の會
澁澤秀雄・三宅正太郎 辰野隆・下村海南 竹內逸・森田たま

喇嘛僧に扮して西北支那の祕境を行く 笹目恒雄
各大學の就職率は何うなつてゐるか
盟邦ドイツの若人たち 訪日少年團 瀨戸正直
大陸生活三十年 陸軍中將 土肥原賢二
スポーツ隨筆 家族スキー……宮崎武夫
アイス・ホッケー……藤原文雄
ラグビー三昧境……須田辰一
利殖相談

漢口入城の從軍作家が「戰爭と建設」を語る座談會
感激と昂奮誌面に渦卷く烈々として迸る東亞建設の意氣
久米正雄 瀧井孝作 深田久彌 中谷孝雄
各方面地獄耳

第二輯 特 兵士の書いた 戰爭實話
愉快な兵九郎 兵九郎の突撃ぶりに皆彈丸の恐しさを忘れて進撃した 松村益二
遺骨宰領記 戰友の遺骨をささげて徐州から上海まで戰場泪の紀行 堀江堅
三人の落伍兵 部隊を見失つた落伍者の苦痛寧ろ戰鬪の方が樂だつた 土橋宗一
突撃喇叭 敵を欺く突撃喇叭兵隊は壕の中でげらげら笑つてゐた 太田國夫
馬と兵隊 傷ついた愛馬と泥濘を衝き進軍する特務兵の戰線記錄 雨野平助
★話の會 菊池寛

支那事變祕史 惠州事件顛末
新春特別號 特價六十錢
話
第一特輯 大陸建設は既に始まつてゐる
新聞界の大陸進出 大谷鐵山の話 高木陸郎
大陸鐵道網の現場 井上謙吉
大陸に新設される諸會社
上海大同大都市計畫 都市計畫課長・中島清二 工學博士・內田祥三
北京生活學校訪問記 本誌特派員
池田藏相最近の心境 打診
文藝春秋社 東京市麴町區內幸町 振替東京三〇八六一七

無電台

公憤や希望の投稿歡迎・十五字詰四十五行以內・簡明に・無電台係宛・紙上は匿名なるも原稿には住所氏名明記のこと

農振運動に就て

當局に於ては益々農村振興運動を強化し時局に即應するよう體制を整へらるゝ由、斯くあるべきであり又之に依つて農村の開發は促さるゝものと信ずる、農村が半島を構成してゐると云つてよい、故に農村を度外視しては半島はあり得ない、農村を振興することが取もなほさず半島の興隆を來す所以であつて、農村振興運動は總督政治の全部或は大部分だと言へるだらう、都市を除いて時局關係施設の如きも單一化を圖り名稱の違つたものを徒らに作ることをやめ農村振興運動の一翼とした方が實情に即し効果的であると思ふ、先般來本府高官諸氏が各道に亘り視察を行ひ、全視察員調査の上は振興運動推進指導方針の確立をはかる由だが一言申上げて見たい。

一、委員に民間委員を加へられたが官界の方と何等變はることなく別に僅言が耳にはいるとは信じられない。

二、本府なり道なりの委員諸氏は學識、官界の位置等から申して間然するところなく、一度農振問題を理論づけて行くところの論法に至つては更に敬服に絶するものがあると思へるが悲しいかな農村、農家の眞實に觸れてをらぬ缺點が多分にある、委員も時には農家に起居して貴重なる體驗を積まれたら一層良いと思ふ。

三、郡の委員は幾分農村を理解さるゝものと思ふ、府や道の委員に比して委員の必要さは我方あるまい、然るに委員會は氣擁威であつて存在價値が乏しい、面の委員會に至つては言はずもがなのことである、道の指導方針に依つて動く郡のことであつて見れば、委員會で委員會獨自の見地から方針を確立されたならば郡も道も本運動は續行されなくなる、現在の如き郡、面委員會は無用の長物である。

四、府や道の委員會には農村振興を實際に擔任したものを二割位加へる必要がある例へ地位が低い邑面長、小學校長、金融組合理事、部面の職員であつたにしても理論家ばかりの現在の委員では結局農振問題を論ずるに留まる心配がある。

五、最近各道には農村振興課が設けられた結構には違ひないが課の獨立價値を強める爲に色々た分掌事務が包含さるゝに至つた機構であるが、此の新設課は少くも二ケ所位の部落を直接擔任指導することで[illegible]ある。[illegible]は勿論の[illegible]。（平壤[illegible]人）

スキー術ABC

ウインタースポーツ案內（5）

◇…元山新豐里

▲位置、京元線元山驛より西方へ約二粁、乘合バスで十五分府外の新豐里を初め西方を取圍む山々は極めて變化の多いゲレンデとなつてゐる、元山は朝鮮でのスキーの發祥地でスキーヤーの數も多く丁度內地の高田に匹敵してゐる、積雪は例年一月初旬より二月下旬までゞ、割に短期間のシーズンではあるがスロープの近接と、雪質の良好なる點で主に府民の活躍舞臺となり年とゝもに益々隆盛となりつゝある

◇…退潮

▲位置、咸鏡線退潮驛より東北方へ約二粁、卅分程で櫻谷スロープへ、又之より更に線路傳ひに約四粁一時間程で石峴スロープに到る

櫻谷スロープは西北に面した長大な畑をスキー場としたもので、小屋、賣店の設備あり、周圍は小松林につゝまれて初心者向の練習場となつてゐる、又その奥の石峴スロープも西北面の小松林につゝまれ、緩急樣々の傾向は初心者にも又熟練者にも適してゐる、殊に櫻谷と比して規模も大きく積雪量も多くこのスロープを中心に附近の小スロープを縫つてのツアーは實に愉快極まりないものがある

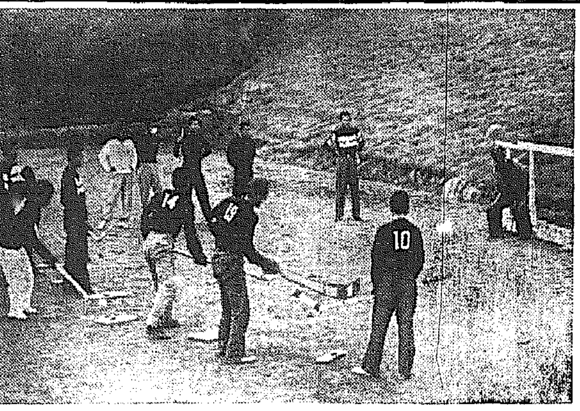

六日より開幕 青年部籠球リーグ

朝鮮中央基督教青年會體育部主催第十二回青年部籠球聯盟戰は、六日京城鍾路基督教青年會體育館で午後六時四十分から入場式を擧行同七時專賣局對タイガース戰を開始

タイガース 72（42 32 ― 6 16）22 專賣局

兩チームとも正選手の出場が少ないがさすがに宿敵同志のこととて劈頭から白熱戰を演じ前半は13―11で普專がリード、後半31―29で普專勝つかに見えたがタイムアップ直前延專の中距離シュートきまり31―31で同點、延長戰に入り延專のスムースな動きは普專を壓しおさへ三十九對三十六で勝つ

延專 39（8 20 11 ― 5 18 13）36 普專

京師 49（23 26 ― 16 12）28 [illegible]

七日以後の籠球スケヂュール

中部戰の後を承けて六日より開始された第十二回京城籠球聯盟戰青年部戰の日割は左の通り

▲七日、スパルタ對專賣局（七時）タイガー對府廳（七時五十分）▲八日、府廳對スパルタ（七時）專賣對京城（七時五十分）▲九日、タイガー對府廳（七時）京城對スパルタ（七時五十分）▲十日、タイガー對スパルタ（七時）延專對普專（七時五十分）專賣對府廳（八時四十分）

けふの運動

拳鬪 比島遠征團送別試合、午後七時、太平通朝鮮日報講堂

籠球 第十二回青年部籠球聯盟戰第二日、スパルタ對專賣、午後七時、タイガース對府廳、七時五十分○比島遠征軍對京城OB送別試合、同八時四十分、鍾路青年會館體育室

氷上大會に備へて 練習開始

明年の全鮮都市對抗氷上競技大會、神宮奉贊氷上大會を控えて各學校、團體では十二月に入りボツボツ練習を開始した、然しまだスティック・ウオーク、マラソン、トレイニング、ハンド・ボールの地上準備運動期で本格的な練習は結氷リンクで十二月末ごろから行はれる、學生氷上界の雄城大はまだ練習は開始してゐないが近く合宿を決定して城大運動場內に特設リンクをつくつて行ふはず【寫眞は普成專門のホツケー初練習スティック・ウオーク】

十三年度 陸上五傑【1】

★朝鮮學生陸上競技聯盟發表★

男子中等學校の部

100米

1	11,5	任聖宰	（光成中）
2	11,6	朴泰培	（培材）
3	〃	曹亨佼	（光成中）
4	11,8	金熙炳	（培材）
5	11,9	李東興	（同）

400米

1	51,8	白昌鶴	（培材）
2	55,1	崔培潤	（同）
3	55,2	許　浪	（光成中）
4	55,9	朴聖國	（同）
5	55,8	黃興昌	（培材）

1500米

1	4,23,5	劉寬興	（培材）
2	4,26,5	池永福	（同）
3	4,30,0	尹泳豪	（光成中）
4	4,31,0	梁在仁	（仁商）
5	4,41,4	高徹興	（崇德）

200米

1	24,0	任聖宰	（光成）
2	24,1	曹亨佼	（同）
3	24,5	朴泰培	（培材）
4	24,6	吳明煥	（徽文）
5	25,2	朴曉奎	（光州西）

800米

1	2,07,8	池永福	（培材）
2	2,08,8	尹泳豪	（光成中）
3	2,09,1	白昌鶴	（培材）
4	20,9,2	仲村善一	（全州農）
5	2,11,5	朴聖國	（光成中）

5000米

2	16,46,0	金德賢	（崇德）
3	16,50,8	劉寬興	（培材）
4	16,58,2	朴成煥	（春川農）
5	17,09,4	玄澤雲	（球中）

高障碍

1	18,6	白成珠	（徽文）
2	18,8	尹茂淳	（培材）
3	18,7	蔡洙昌	（仁商）
4	20,5	權泰利	（培材）
5	22,0	尾上知明	（京師）

走高跳

1	1米75	韓貞洙	（仁商）
2	1〃65	安永謨	（培材）
3	1〃60	李相晥	（光州西）
3	〃	李聖澈	（京城中）
3	〃	金時甯	（培材）

三段跳

1	14米27	金時甯	（培材）
2	13〃855	瀧山信孝	（京師）
3	12〃89	李東興	（〃）
4	12〃77	任聖宰	（光成中）
5	12〃75	村谷秀禎	（京師）

低障碍

1	27,8	高禹淳	（京師）
2	28,5	白成珠	（徽文）
3	28,9	蔡洙昌	（仁商）
4	29,0	任聖宰	（光成中）
5	29,3	朴聖國	（〃）

實物の素晴しさ書店で御覽下さい!!

第二書籍附錄
長篇小說傑作集
小島政二郎・竹田敏彥・川口松太郎
世話丸髷 小島政二郎・母のみる夢 竹田敏彥・南京お辰 川口松太郎

面白さ日本一！美しさ日本一

第一別冊附錄
美人花形大寫眞帖
大判全卷色刷
映畫・レビュー・芝居・流行歌手・其他各界の美女總動員二百數十名の女性美の大洪水、目も眩ゆい艷麗大寫眞と年齡本名住所を收む
皇軍慰問

第三附錄
愛國軍歌 國歌謠集
（携帶便利の小型本）
今事變に關する軍歌、歌謠一切を集め、更に日清日露の有名軍歌も加へた

三大附錄つき新年特別號
日の出

新連載三大長篇
價以上の値打は實物が證明！

明治天一坊
傳奇小說 川口松太郎
大名の馬鹿殿に生れたが日陰の身の悲哀の貴之助、ふと手を握ったがその…日、君と…は…

家庭の旗
現代小說 山岡莊八
白い曉のやうな若夫人に奥様か…どうか…る人生の…

南海の祕密
軍事小說 福永恭助
南支海上の旅を…めぐつて支那夫人と日本人…

長篇講談 笹野權三郎 大島伯鶴
感激の君が代 國歌 藤田嗣治 緒方龍三 藤原義江
思はず胸がいつぱいになること…
私たちは銃後兵六 貴族院議員 永田秀次郎
新東亞の建設へ 陸軍大臣 板垣征四郎
特輯三篇 廣東攻略座談會
逃げ殘つた支那人が語る 陸軍省情報部 山本少佐 司會
如何にして大都市が斯く簡單に攻略されたか？上陸するまでの狀況や廣東の混亂振り、デマの色々を…
鶴のはなし 公爵 鷹司信輔
退屈のない生活（新潮社長）佐藤義亮
これこそ誰でも實行出來る…

三千六百名大懸賞募集
ハガキ一枚で新春のお慰みをおためしあれ!!
決死從軍カメラマン座談會
同盟ニュース・讀賣ニュース・其他各社の寫眞班員數氏が彈雨下に活躍した命がけの物凄い體驗を語る

◎新春娛樂大會 ◎家庭よろづ重寶帖 ◎名流すご話（七篇）
連載漫畫 軍國娘行進曲……麻生豐
水江瀧子・轟夕起子 對談會
映畫・レビュー二大女王會合 今や人氣の二花形がファンの希望に答へた解答ぶり、見逃す勿れ！

讀切小說傑作陣
夢の浮橋 時代小說 大佛次郎
こころの花片 現代小說 中村武羅夫
雙思樹の葉 純情小說 木村毅
まごころを穿く 事變小說 森本岩夫
血統の護り 時代小說 野村胡堂
たそがれ横丁 ユウモア小說 サトウ・ハチロー
完全殺人 探偵小說 甲賀三郎

新記錄・べらく（松井翠）
死の突撃路
山本正信中尉 實戰手記發表
戰爭文學などといふ生優しいものでない、これこそ血で書いた文字だ、一讀凄壯無比の新「肉彈」だ！
★時局早わかり問答
★戰爭と水 國友會 大西孝夫
★コドモ・ページ しからぬ日記、オモシロ…

新計畫 讀者文藝募集
今年から實行したい事 女房名案

人氣いよく沸く！
長篇小說 燦めく星座 加藤武雄
長篇小說 新編坊ちやん 尾崎士郎
長篇小說 八丈むし風 長谷川伸
▼榮養轉用（漫畫）▼軽いやきもち ▼汽車時間表 ▼笑話

東京牛込 新潮社
三大附錄つき 特價八十五錢

この廣告を御覽になつたらスグ書店へ！ 全くトテモ凄い大賣行です！

家庭

一分間講座　簡便なゴム靴の修理法

ゴム靴も消耗品ですから、古いものを用ひるだけ修繕して穿きませう。修繕法は、破れた部分の周圍を、ヤスリで削つてゴムをざらざらにしておき、それと同じ大きさにゴムを切つて、貼りつける方の側をやはりざらざらに削つておきます。そして兩方のざらざらにゴム糊を塗り、暫くおいて糊が乾いたら貼りつけ紙をあてゝ上からあたゝかい鏝でぴつたりと押へつけると綺麗にできます

▽最近アフリカで射ち取つた巨象は死んでから切り刻んで重量を量つて見た處生きて居た時の推定重量は一萬四千六百四十一封度（約千七百貫）であつた

私の隨想　戰勝と矢がすり　排すべきショーヴィニズム

山田新一

最近 東京をはじめ內地各地方では矢絣が流行し、京城でもぽつ／＼見受けられるが、日清、日露の時代にも大いに流行つたものだ、それに今年になつて特に目立つて婦人の着物や帶などに原色が多くなり、デカ／＼と派手なものになつたが、これは日本の大陸への軍事的進出と何らかの關係があるものだらうか、僕は次のやうな原因があると思ふね。

戰爭になると國民の服裝が單一、劃一化されるが、その反動としてせめて女性の帶や着物の柄にその強烈な感覺のはけ口をもとめてゐるのぢやないか……

歐洲 大戰時代矢張り獨も佛も政治、經濟、文化の各方面に亘つて統制一化をやつたが、そこに國民的な敵愾心に加へてショーヴィニスティクな氣分も醸された。今日の日本の狀態どころではなかつた。勿論現在の事變に日本人の心理が平靜なので支那民衆に對してムキになつて敵對的な氣持をおこす理由が全然ないからにもよるだらう、ところでフランスでは大戰時の排外主義、排獨熱のだつた。先づ中等學校の獨逸語教授は直ちに廢止しあらゆるゲルマン的な文化に對し露骨な反感を示した

しかし 獨逸語授業を廢止した效果（？）はテキメンで大戰が五年も續くとその後ドイツ語を解するものがグンと減少し全國民的な不便不利を經驗したので政府は今更ながら慌てゝ復活した、かういふ馬鹿げた文化的ショーヴィニズムは我々にとつては勿論大いに排撃すべきだ。今次事變を輸出に限ると當時の歐洲では日本女性の帶の華美化、と同じやうな現象が佛獨を中心として各國に起つた、大戰中から戰後にかけてクライマックスに達した未來派、キュービズムの盛り上りがそれであるが、藝術に現はれた頭で描くのではなくて、或るメソッドに基いて一つの藝術を創造するといふ方法だ

勿論 未來派にしろキュービズムにしろ、十九世紀末葉の印象派的自然主義に對する反動もあつて、形式を破つて新しい形式を創造しようとした機運にも一致してゐたのであるが、これらの源では例へばデフォルマチオンの問題にしても、繪に於けるデフォルメではなくてデフォルマチオンのためのデフォルマチオン、技法のための技法と云ふ方向を極端に行つて、つひに未來派やキュービズムを成立させたのであつた。勿論これは形式の側面からの考察に過ぎないのであるが……（談）

子供の生活と遊戲　田舍と都會の違ひ　玩具を持過ぎる子は飽易い

子供にとつては遊びもまた重要な生活でのものです、遊戲によつて身體の發育を助け、友達と一緒に遊ぶことにより社會的能力を作りあげ、もう一つ、ものを考へたり表現したり創造することも遊びの中に精進するのですから、子供を健全に發達させるためには遊びは或る意味ではものを教へ込む以上に重要視せねばならぬと云ひたいのであります

そこで 都會の子供と、田舍の子供と遊戲の調子をして見た處、その相違は成人した後の都會人と田舍人の性格的相違も、此の違ひに基いて構成されて行くやうに考へられ、なか／＼興味のある問題であります

まゝごと遊び、汽車ごつこ、戰爭ごつこなど、遊戲の種類は都會も田舍も同じことで同じやうに、社會的、肉體的、心理的要求から由發してゐるのですが、生活條件が違ふため田舍の子供は、馬や牛を遊び相手として親しみ、都會の子供は玩具で遊ぶといふ相違が出來て來ます、又都會の子供でも玩具を與へられぬ貧しい家庭の子供は、空箱とか鍋蓋とか、實際の器具を使用して遊びます、之に對し田舍の子供は、花をとつて水に浮べてあそぶなど、すべて自然に自然物です

自然物と玩具

教育的 見地から之を批判すれば、都會の子供が出來上つた玩具を使つて遊ぶのは一面から見れば多方面の經驗を積んでゆくのでよいが出來上つたものを使ふので、從つてそこに工夫して行く餘地がないので、その方面の能力をのばす教育に役立ちません。田舍の子供は、反對に工夫するには都合がいいが經驗が不足することになります

色でも人間の教へる色彩よりは自然の色に乏しいし、機械的構造に對する理解などは都會の子の方が鋭くほど進んでゐます、却つて、おませになるとも云へませう

玩具も所持してゐる種類や程度でまたちがつて來ます、玩具の數が多いほど經驗が豐富になるのではなく、持つてゐる玩具を充分に使ひこなすことが大切なのです、玩具を多く持過ぎてゐる子は却て飽きやすく、自分では何にもやらぬ習慣がつきます、どうも飽きつぽい子といふのは、玩具を持ちすぎてゐる子供に多いとは、定評のある處ですから、數がさにすかせて、子供のほしいと言ふ玩具を片端から買ひ與へるなどは、決して聰明な親のとるべき道ではありません、與へるなら何かを構成する上に役立つやうな種類の玩具、例へば積木、色紙などを買ひ與へるやうにしたいものです。（厚生省社會局兒童課大羽昇一氏談）

今冬の婦人オーバ　技巧を排して伸び／＼と、袖は短か目　色柄は鼠を中心に澁い無地

例年 ならば婦人オーバは大もうすつかり冬の裝ひに整つて參りました、師走の御用意に今年のオーバを調べて見ませう

小さい襟飾なモードの中に毛皮類が先づ我々の眼で獨歩するところでせうが、今年は時局柄切實に毛皮も嫌はれてゐることも申しませうか、毛皮にしのふつくらしたオーバー

しかも男子のオーバー地と殆ど同じ調子のものが選ばれてゐます一般的な柄合は鼠を中心とした澁い無地や、格子縞、また白黑の霜降り……色ものもスマートでよろしい

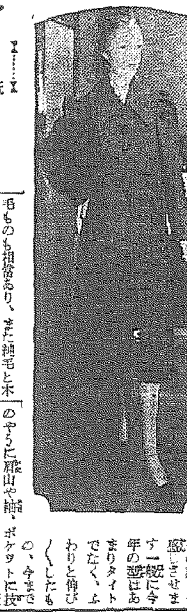

ブルーや紺は女學生以外の若い人には比較的引立たないので飾り受けてゐないやうです布地はシール・アストラカン、ラクダ等の高級品を初めとして一般的な純毛ものも相當あり、また純毛と木綿の混紡品も大分ストックされてゐて價段も去年に比べて大して高くもなつてゐません。他にホームスパンものも大いに婦人オーバーに進出し、ラフな暖い手觸りに純毛の誇りを盛らせます一般に今年の襟はあまりタイトでなく、ふわりと伸び／＼したもの、今までのやうに雁山や縫、ポケットに技巧を見せたこせ／＼したものは排され、襟は幾分短か目になつて來てゐます、價段は十八圓から三十六圓まで（京城三中井三階婦人服部調べ）

朝鮮の冬と婦人の聲（6）　親愛の情一入　よみがへる嚴寒

京城府西大門常盤小學校　呉貞華さん談

寒くて たまりませんとぶつ／＼云ふやうながら走つて來る子供達にもまた本格的な嚴寒が訪れて參りました、この寒中を小さい子供達は寒々と運動して居ます、親達と致しましてはこのけなげな子供達の姿にといぢらしいものは朝鮮に火災の多いのも冬です

ないものです、事變以來一段と戰爭を通じて入つて來る子供達が何よりのたのしみです、けれどもそれと同時に火を大切に入れることによつて若しか失火の恐れはないかと一入の心配があるのも冬です

寒さも原因のひとつで、冬は一家を守る主婦にも火の用心に心を配るへと戾に注意して頂きたいといふことです、夏は開放的で、誰でも晴れ／＼しい氣持になつて生活しますが、冬は寒さのため自然と家に集まり合ふ機會が多くなつて來ますが、親愛の情にとつても同じことです。冬は一家團欒の温かさといひませうか、親愛の情をもつて子供達に接し得るシーズンも冬です、寒くてくたまらぬ時には必ず、先生の顔に來てかけ寄る目を向ける子供を知らず／＼の中に頰や手の先を撫でてやる温かい心持で私達です、ハワイ邊りの暖かい國の教員達は恐らく知らないだらう、親愛をいとほしむ冬がまた來ました

時局と食糧問題　歐洲大戰時の食糧難と有利な米耕作國民

輸友會理事　入江魁氏談

【明朗な】 東亞の建設のための今次の聖戰は戰場で戰ふばかりで解決出來ることではありません、工場では武器を作り、代用品を發明しなければなりません、農村では食糧生産につとめなければなりません、そしてこれらを戰場に送らねばなりません

【ドイツ】 の如きは武力には勝利を得てゐながらも、結局食糧の缺乏の爲めに斃れました我が國に於ても工業方面ではこれらの外國には劣つてゐるのですから、どうしても私共の腕と力で軍需資源のうち先づ重要なものは食糧ですから、日本の現在の食糧狀態はと申しますと日支事變以來一年半の間に於て多少の不自由はあつたにせよ大した苦しみにはまだあつてゐません、しかし決して油斷してはなりません、資源といふものが續く經濟戰資料の生産はだん／＼減じてゆきます、具體的に申しますと、力の強い男も、働き盛りの男子も皆戰場に次から次へと出て行きます、また戰場までの運搬に使ひ損傷の損耗は數では現せない程です、歐洲大戰の例を見ましても、戰ひと共に生産の減ることは否定出來ない事實であります

【ここに】 現在吾々の最も強みとする點は古來米を常食として來たことで米は狹く小面積にて多くの收穫があることがその最も有利な點です、外國では麥は米よりも一倍半の面積を必要とします、小面積でたくさんとれる米をいただくといふことはこの際私共の強みです、また外國人が好む必要とする牛、豚、羊等の獸肉を副食物とするに到しては日本は四面海で自然的にとれる魚肉を頂くといふことから考へても經濟的に恵まれてゐるといふことが出來ます

しかしこれといつて決して油斷は出來ません、生産の増加を圖ると共に、各家庭の婦人達はせまいお庭を利用して蔬菜でも作るといふ風に努力し、食膳のたいやうに細心の注意を拂つて欲しいものです

【ヨーロ】 ッパ大戰には男子は激減少なくなるし、生産は減ずるといふことで、男の野良仕事を女が代つて働き、それでも足りない場合は戰場の男達が戾つて仕事をして、また戰場に引返したといふやうに非常な苦しみを嘗めました。ドイツのヒットラー總統は婦人の力をかりなければならないといつて、女子勞働奉仕隊をつくり、十八歳から二十五歳までの女子は必ず政府の取替所に入れて六ヶ月間農業に從事する實際の體驗を積ませてから結婚するなり、社會的に働かせるなりするやうに規定してゐます、しかしこれに類するべき問題は消費節約といふことです、これは生産よりも必要なことです、ドイツは非常に苦しみを經驗しましたので、先日新聞にも出てゐましたが

【東京で】 ドイツ大使館の婦人が買物に風呂敷を持つて行き、『今や日本は非常時です包紙一枚でも節約しなくてはなりません』といつて商店の日本人にいひかせたさうですが、實に日本婦人として習ふべき點ではないでせうか

朝鮮に於ける婦人達のことは存じませんが、內地の婦人達はまだ／＼節約の意味が足りません、米一粒々々の有難さを知つて大切に致しませう

そして贅澤なることを決して節約したいで、少しでも貯蓄し得るものは貯めて、より多く戰場の兵隊さんに送り、あまれば外國に輸出し軍需に必要なものを充分に供給しなければならない使命をもつと／＼よく自覺致しませう

石炭ストーヴを經濟的に焚くには　"石炭を大きいまゝ入れる"

寒さにつれて、ストーヴが座敷の人氣者になつて來ます、次にその經濟的な使ひ方を申上げませう

石炭ストーヴ ●燃料費の安價なことは、之に及ぶものはありません。たゞ煙突が必要なので、和室向きでないうらみはあります。使ふ時には、石炭の塊は大きいまゝ使ひますと割つて使ふのにくらべて三分の一ほど節約出來ます。また、大きな塊を下にして、小塊のを上に入れると効果的です。そして必要な温度にあたゝまつたら、あとはその上に粉炭をかぶせて燃すやうにすると火の保ちがよろしい。

煙突の掃除を怠らぬこと、煙突が眞赤に燒けた時は、ストーヴの口を全部閉ぢて、火の中に一握りの鹽をなげこむと効があります。

電氣ストーヴ ●衞生的には一番よいものです。これには輻射型と對流型とあり、輻射型は、中凹の反射鏡の中に電氣コイルを設置して、熱を鏡面と向ひ合つた方向に反射させる式ですぐあたたまりますから、ちよいと使ふ場合便所などによい。對流型はコイルが放熱の爲で、全體にあたゝめる式ですから二十分から三十分たゝねばあたゝまつて來ません。但し、對流型に、電燈からはとれませんから別に電熱線を引き込まねばなりません

使用上の注意としては、對流型は風下の窓際などを避け、輻射型は來客のはうに向けます。

紙上病院

瀨戸病院長

【問】 二十四歳の青年、顔面にイボ様の物が從來スピール硬膏を使用しましたが、上皮部分のみがとれて後に固き肉塊が殘りました、レントゲン照射效果ありませうか（困る男）

【答】 種々の種類があります、成種のもの尖形の種類ベピローム乳嘴狀なもの等はレントゲン照射も効果あり種々の藥品にて燒いても宜しい他の腫瘍にでも小さいものなら切除して宜しい費用は何れも僅少にて宜しい

脊の低い人によく伸びる長身法

身長は死ぬ迄伸びる　米國ハドリカ博士の發表

人間の身體は廿四歳頃迄に大體發育の最大限に達し同時にそこで成長はとまつてそれ以後は伸びることが出來ない——といふ風に考へられてゐるのが今日迄の生理學上の定説でありますが、ところがアメリカの國立博物館の重要メンバーである考古學者エールズ・ハドリカ博士は「人間の身體の各部分は男女とも五十歳位迄は少しづつ伸びざる成長を續けてゆくものである」と是迄の定説を完全に覆へすやうな新しい學説をなして居ります。

人知れず誰にも出來る　機械も要らず金もかからぬ

僅かの間に此伸び方　長崎縣　片山由男

拝啓、貴研究會より御送附の身長法早速實行致し候處、良き結果を見ることが出來ました。僅か二十日ばかりの間に一寸長身致し誠に嬉しくこれも貴會のおかげと喜び居り候先づは御禮旁々貴會の御發展を祈申上候

こんなに早く伸びようとは　東京　菊地みち子

前略、早速その日から熱心に實行致しました。丁度二週間目に伸びたような氣が致しましたので、計つて見ましたら、どうでしよう四分伸びて居りました。嬉しくて嬉しくてたまりません。あまり嬉しいので御禮を差上げる次第です。早く御禮を申上げます。毎日實行してゐたのに、こんなに早く高くなるとはほんとうに嬉しう御座います。

天にも昇る喜び　兵庫縣　橋本花恵

早速實行致しましたところ、何となく實行後は少々痛みましたけ日々伸びて行くのを樂しみに致して居りました。實行後十七八日頃になりましてはじめて伸びた樣な氣持がしましたばかりなのですが、いくら伸びましたかはかりがありませんので、届かなかつた所へ届くやうになりましたからおかげで五、六分はたしかに伸びて居ます。天にも昇る心地致しこれならば御禮申上げます、貴會もさぞ御喜びで御座いませう。

一日一回か二回やるだけで不思議に伸びる

この長身法は中島敏先生が廿年來心血研究實驗の結果考案したもので若い人はもとより廿五歳以上の人々に實驗し「確實に脊が高くなる」と認識出來る長身法であります。しかも年をとつて骨格の固定してしまつた大人でも確實に伸びた實例があり年少の人はぐん／＼伸び、一方に於て非常な健康體となるのであります。方法は至つて簡單でお金もかからず、藥劑もいらず器具も要せず僅かに一日一回か二回十分位の實行でいつどこでも人知れず誰でも出來るといふ特長です。

長身法唯一の指導書　最新長身法と健康美増進法　中島敏著　實費入奥本　定價　金一圓八十錢　送料九錢

送金は振替が一番確實で便利ですが爲替、切手代用でも結構です尚內地に限りハガキで左記へ御申込下されば代金引換で發本します。

申込所　東京市品川區大井倉田町三四四九番地　國民絶對保健研究會　振替東京六一六八番　電話（品川）七二一〇八番

スガタの美！

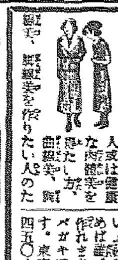

醜姿で惱む方へ新スガタ美法　美しい肉體美を作りたい方

○…肥り過ぎ、痩せ過ぎの人、醜い胸の人、腕脚の人或は繊腰な肉體美を得たい方、曲線美、胸美、腹美を作りたい人のため

今回、最近、發美衛生法の大家中島敏先生が「女性の美體美法」といふ小冊子を發表されました。讀めば誰にでも自宅で簡單に容易に作れます。詳細はハガキで申込次第無料贈呈

東京市品川區大井倉田町三四五〇　オリンピア美容研究所

淺田飴

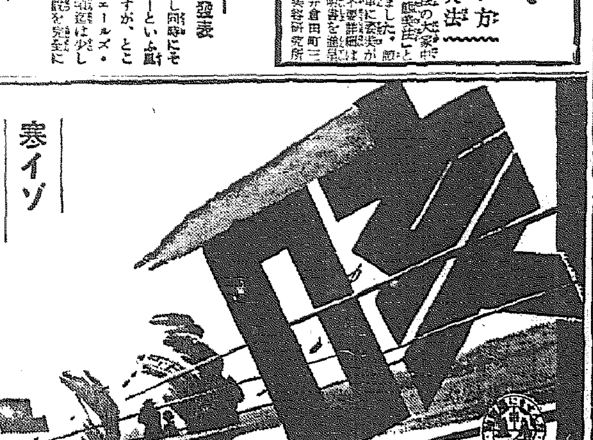

【適應症】たんせき一切　感冒・喘息　百日咳　肋膜炎　氣管支カタル　病中病後　産前産後　一般虚弱症　老人小兒の補血強壯劑

定價 .30 .50 .70 1.00 2.00　各藥店にあり

本舖・東京　堀內伊太郎

固形淺田飴は、旅行ハイキングスキー、登山、乘務、演説等の疲勞を恢復し精力を増し、講演、演説、讀經など一般大聲を發する場合に咽喉を潤し聲を良くす。其他人込中に用ひて感冒咳、呼吸器疾患を豫防し咽喉を保護するに妙

携帶容器入　定價　七十錢

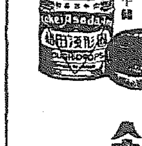

固形淺田飴

衛生と美容のために　クラブ美の素石鹸

皮膚の健康を増進する

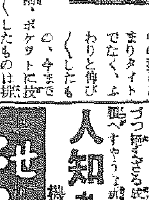

優秀な殺菌性能を誇る飽和脂肪酸のクリーム狀の細泡が、毛孔のなかから汚れを淨化する美容と衛生に缺かされぬ石鹸です…

S1

京日中鮮版

農振講話會 【瑞興】郡では來る十二日郡内各邑面中心人物並に農振共濟組合總代委員・自作農創定者計三百八十五名を公會堂に集めて農村振興及び時局認識に關し講話會を開催することゝなつた

新東洋平和來の鐘に 靜けし長江の流れ
「日本語熱旺盛」と兒玉氏の便り

筆者兒玉次郎君は全州府大正町三丁目在住全州地方專賣局に勤務中昨年應召〇〇部隊に從ひ中支方面に轉戰中の勇士である(全州支局)

謹啓久しく御無音に打過ぎ、申譯なく存じ居ります。其の後の全州府はます〳〵發展し皆樣も日每に御清適の御事と聞き及び心より慶賀に耐へず御喜び申し上げます。昨年〇月初旬皆樣の御熱誠な御激勵に全州驛頭をはなれ、小生も非常時下の軍人として〇〇部隊に入營致し、陰に陽に皆樣の御親切なる御消息を戴り、今日此の地に到るまで最早や十一ヶ月を閲みしました。その間、松浦部隊の兵員として轉戰いたし、去る〇月思ひ出の〇〇を後にして勇躍征途につきました。軍洋上のとはすべて秘密に取行はれますので詳細を知り得ず又詳細を書き得ないので、皆樣によく御理解出來るやうに御知らせすることが出來ないのは殘念ですが、實際を見たまゝ、聞いたまゝを御報告します

我々が如何に想像してみても見當もつかなかつた、待望の上陸地は航路の進行するにつれてほぼ中支那長江の沿岸ではないかと推察がつきました。果して〇〇に上陸、更に進撃して西南〇〇に入城し中支那の眞只中に片手に民衆愛撫の手をもつてのぞみました。支那の運命!それは〇〇に一歩上陸した瞬間、どんな楽しても一旦愕然たるものがありました、昨日までは砲聲を誇つてゐたであらう建築物が、あはれ慘酷一本にまゝへられてゐる無殘な姿は凄慘たるものがあります、然し長江の流れはただ一路、支那三千年の歴史が如何に波瀾曲折に富んでゐるとしても流れは悠々として今昔不變、沿岸幾多の大都市を建設して文化の源泉をなしてゐるのを思ふ時うたた感に打たされます

蔣介石が彼の軍隊建設のため作つた軍用道路を自動車がトラックを連ねて時代に向ふ時、思はず微笑を禁じ得ないものがあります、この道路は實に見事な企畫と周到な作戰によつて通じられたもので幅二間もあります、路傍の處々には二百米位間隔をおいて頑丈な鐵筋トーチカが掃射の具合よく地形を利用して設けられて、その軍用道路の盡きるところには必ず精巧な塹壕が設備されてあります、沃野千里とは當地のことをいふのでせう、綿作地は無邊につづいてゐます、毎年幾萬石とれるかと思はれる豊富な農民の辨當搾りです、正確なとはせず、ただ一定の周期をおいて、綿作に被えてある畑が見事にとゞろくと言はるゝ秋をたゝへて居ます、この綿作物は數知れぬクリークの灌漑によるところ殆んどで攻撃のなやみの種となりました、良民にとつては唯一の交通路であり、生活の根源ともなるので、此の中支においては、およそ不作などは考へられないでせう、今年も此の地方の住民は日本軍に護られながら收穫にいそしんでゐます

支那人は軍を見ることに強い國民です、一度日本軍の入城と聞くや下へも置かぬ歡迎振りです、彼等の自覺がそれだけ外形からでも、深まりつゝあることは、喜ばしいことですが、弱いと見れば直に攻撃に媚びるといつたやうなさもしい根性が見えるやうで・その點ぐつたく感ずる事がしばしばあります、かの上海事變の記念日の八月十三日は警戒として相當の警戒をしたのですが、住民は軍樂を先頭に「愛國行進曲」を奏して親日國を盛に表現して旗行列を行ひ、家家の到る處に「促進東亞和平」「打倒蔣介石」「鼠軍匪」等の張紙をし、中々巧な宣傳を行ひます、この鮮やかな轉換振りを示す國民が彼の倫理をわきまへた聰明な國民族が永年蔣介石の獨裁下に匪賊の跳梁下に盲なしの者で過して來た、一種の不可解な矛盾が、我々に感ぜられないでもないのです。これが支那の國民性の微妙な一面を物語るものではないかと一日戰爭の勝敗に感を深くしました、その實證といへば大袈裟ですが彼等の死人に對する扱ひは實に石ころに等しいものです、路傍に推積が點々として眠つてゐるとき又小屋の中にいくつも〳〵轉がつてゐるところ積み重ねて放置されてあるのを見ると一寸「奇異な感情」にうたれます、舊古の風習ではゆかなくとも、それに近いものではないかと判斷します

常地方は精神的にも物質的にも相當の復興を見てゐます、それを初等教育復興狀況で見れば戰前の學校數二、七一一校の內、現在復興したるもの五五六校、戰前學生數二八九、四九五名の內、再び教育をうけてゐる者六〇、七一一名で府々として奇麗

支那の呼聲が感ぜられます日本軍に正邪の一つとして重要視されつゝある時代です、東洋平和が支那兒童の日本語の片言から徐々に凱歌を揚げつゝ有ることを蔣介石も御存じ有りますまい

戰場での戰友は肉親にまさるもので生死を共にするので共に感じかへつてゐます、陣中の食事に餅をもち合つて一片の乾パンをわけ合つて食べる氣持など涙ぐましいものが有ります、戰場では皆子供にかへつてゐます、人形を貰ふ氣持など大の男の勇面のどこから出るのかと思はれますが、それませんいつでも死ねる、死に對する覺悟と云ふか安當の不動心は勇士の心境のすべてを支配してゐます、な安心立命の境地です、「死を見る事歸するが如し」見事にこの離事兩飛の間、よく發揮されてこそ任務の遂行も出來ると思ひます、匪賊は現在も赤狩等も支那敗殘兵の一大痛であらうと察せられます、匪賊とはいひながら一ケ師團或は數ケ師團と化して頑強な抵抗を試みるものもあれば、追へども〳〵三十六計で逃げる一手の即ち移動性のものもあります日本軍の一寸の油斷が有れば彼等の襲撃振りは確實な報告を敵方へ正確に完了してゐますので決して寸時の油斷も許されません、彼等の密偵は實に驚くべきものがあります、その探索の眼を光らして活動してゐます、その信號通報の如きは不可解なもので、日本軍の行動の自由な點は、この愛護種類の鍛錬等なのが中々得られない點に有ります、過去幾多の戰鬪に現れてゐるのは重大な役割をつとめてゐるのであります、それから戰場に於けるときの明らかな戰友の喜びを表はしてあります、戰鬪發手も前のものが非常に後れて我々に送されますので季節のものは役に立たぬのが多い場合が殆んどです、慰問袋の手紙を入れて下さい、戰場での何よりもの嬉しいのは慰問文を貰ふことです、以上が大體中支戰場の私の見たまゝ聞いたまゝ、まとまらぬまゝ近況報告にかへたいと存じます、又次の戰鬪を積ます、御健勝を祈り申上ます、敬具 十一月中支にて 兒玉卓郎拜

陳情實に十八回 酬いられた郡民の熱
麟蹄、襄陽間道路愈よ實現の運び

【春川】麟蹄郡連合道路期成會手續を代表して去る四日上道、麟蹄・襄陽間三等道路開設方を陳情した、同道路は昭和三年以降前後十八回に亘り開設方を陳情した同郡の死活を制する極めて重要な道路で、この間地方民約六萬名を動員して麟蹄管内全長七里の中約四里程の土工は既に完成、殘り三里餘の難工事（工事費二十五萬圓程度）に對し道費でやつて貰ひたいといふのである、それには地方民ははじめ應分の金額を道費に寄付すると同時に民力で出來る土工なれば如何でも當るとの熱心を示してゐたが其の熱意を買はれて「明年から年次計畫で着手する」との言明を得、こゝに多年の懸案も報いられさうである、因に同道路近邊には極めて豐富な林産物のほか有望な鑛山等があつて、實現の曉には江原道の地下資源開發に拍車をかけるものと期待されてゐる

煙草乾燥場上棟式

【清州】既報、忠北特產の黄色葉煙草の耕作面積擴張に伴ひ清州地元官民は黄色葉產地としての面目を發揮すべく煙草乾燥場新設の運動に成功し、專賣局では邑內錦町山下に敷地十五萬坪を選び工費十二萬三千餘圓を投じて京城の横田啓一氏の手で新築、起工以來工場、倉庫、事務所、舍宅等八棟の建築に取りかゝつたが、工事も順調に進捗したので五日午後一時から金知事、渡邊專賣局長外多數來賓、飯塚專賣清州出張所長並に關係職員等列席の上盛大に上棟式を擧行した、竣工は來年三月ごろとなる模樣

墨湖、浦項間 市外電話開通

【墨湖】かねて待望久しく釜山…水產界に商工業の發展に物凄い躍進を見せてゐる墨湖の發展に備へて遞信局では去る江陵—浦項間に電話線を新設、五日から浦項、釜山、江口、九龍浦各地との通話を開始した

水原の初雪一尺

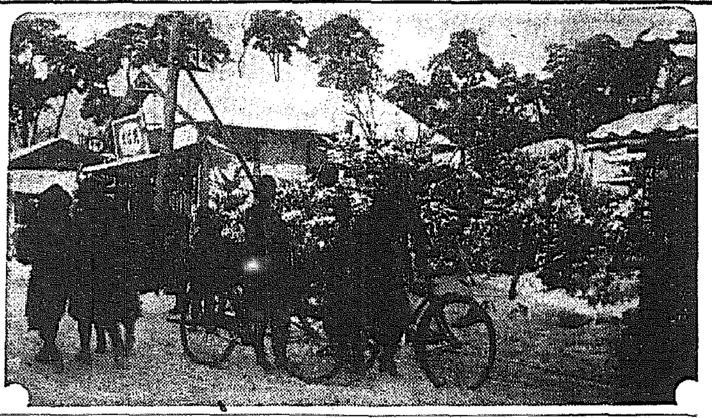

【水原】五日夜半から降り出した初雪は六朝には遂に一尺餘に達した【寫眞】大雪の中を勇んで登校する兒童たち

淺くなつた墨湖港
築港工事、さんだ所へ祟る

【墨湖】四、五百トン級の船が自由に横づけされる墨湖港内に、築港工事着手以來急に砂が沈澱して來て最近ではやつと小舟が出入し得る程度にまで埋り關係者は非常に憂慮を抱つてゐるので漁業組合でも捨てゝもおけずいよ〳〵近く同問題解決のため三陟會社、慶北郡と折衝に奔走する模樣であるが、金同組合理事は語る

港湖内が急に淺くなり小舟も自由に出入しかねる程になつたことは三陟の築港工事のためであらう、盛漁期が迫つて漁船が自由に寄港出來ぬ場合はそれこそ墨湖水産界の重大問題である、先づ三陟會社と解決方法を一應打合せて見たい

また本府京城土木出張所墨湖工場江口技手は語る

港内が急に淺くなつた原因は築港工事のためケイソンを造るので五米先まで埋立をしてあるから港灣内の地形が變つたので、砂が漸次流れ込んだものと思ふ、これは潮水が流れるのを見ても證明される

長箭の懸案 當局に陳情

【温井里】長箭の漁業の發展に伴ふ懸案である、郵便、電報、切手の窓口は何時も人山で切手一枚買ふにも數十分を要する有樣に住民は甚だ困り、多年の懸案である溫井里郵便所の設置方を當局に陳情した、最外來者の迷惑も一方でない、も一つの惱みは商工業の發展に伴ひで、中小工業者の金融機關が少いことで、これがため都市金融組合の設置方を先年も長箭及び溫井里總代會で長箭、溫井里を同一區域として設置方を要望したが更よその必要に迫られたので邑長及び繁榮會の運動で前記二問題について陳情書を當局に提出した

朝鐵大邱管內の自動車賃値下げ
値上げ業者びつくり

【大邱】諸物價は日々暴騰し殊に外國製品の中自動車部品の如きは約三倍の高値を呼ぶに至つたため、さきに内タクシー業者は一齊に賃金値上げを申請したがたまたま朝鐵大邱出張所では同所管内の運行路の全面的に亘つて、去る三日から賃金値下げを斷行實施し一般業者をびつくりさせてゐる從來の安東行は三圓廿錢であつたがこれを二圓八十五錢に變更、二圓廿八錢を一圓八十錢、慶州二圓六十七錢を一圓四十二錢乃至二圓九十五錢を四圓六十錢、淸道四圓一錢を三圓四十三錢、安康五圓廿五錢を四圓七十七錢等實施

墨湖民の貯蓄

【墨湖】墨湖民の赤誠に燃える報國貯金は去る四月から十月までの郵便局で取扱つた預金高は左の通り好成績を擧げた

預入高一五一、五五〇圓一〇▲拂出高一二四、一八二圓六八▲差引二六、三六七圓四二

○道興評議會總會 【永同】自動車運輸業者協會總會は去る二日午前十一時から公會堂で開催

忠南の棉景氣

【大田】忠南の棉花共販の出廻は五日までに豫想の千七十萬斤を突破し農村は素晴しい棉景氣を現出してゐる

銃後の年末年始 揃つて長期建設へ
江原道の實施要項

【春川】十五日から廿一日まで實施される年末年始銃後報國强調週間にあたり、江原道では各部各課各郡初め各學校、會社、銀行、工場、商店その他諸團體等と一致協力のもとに地方の實情に應じ充分なる效果を擧げ長期建設の目的達成に邁進することとなつたが、實施要項は左の通りである

生活の刷新 銃後國民の生活を自肅とし特に年末年始の虚禮を廢止すると▲年末年始贈答品の絶對廢止すると▲年賀狀は少くとも官吏相互間にあつては廢止し已むを得ぬ場合は官製はがきに限る▲忘年會及び新年宴會絶對禁止▲年始廻禮は名刺交換會を以て代へること

物資の節約 國防資源の確保、生産力の擴充、輸出の振興、物價騰貴の抑制等の見地より物資の節約に關する所以を明かにしこれが實施を與め併せて公定價格の遵守に努めること▲年末の衣服の新調、家財道具の購入等は見合すること

貯蓄の實行 貯蓄報國の實績を更に徹底せしめこれが實價を擧揚すると▲生活の刷新に物資節約等により得たる金額は貯蓄すると俸給生活者は必ず俸給月額（加俸を含む）百分の五以上現時貯金に有効貯蓄すると、百分の五にして圓未滿の時は圓に切上げると▲年末賞與の一部を以て必ず國債（勸業債券貯蓄債券を含む）を購入するとと五十圓未滿は適宜、五十圓以上百圓未滿は五圓以上、百圓以上二百圓未滿十圓以上、二百圓以上五百圓未滿一割、千圓以上五百圓未滿二割、五千圓以上四割▲經濟方面の時局認識の徹底を期すること、經濟方面の不當な認識及び中小商工業者に對する著しき打撃等により國家總動員の強化に惡影響を與へざるやう考慮の要あり▲恤兵又は臨時資金附 官公吏は左の標準により恤兵金又は國防及び傷兵慰問資金として遺軍事奉獻に寄附すると（廿五日迄）奏任官月給（加俸を含む）百分の一、判任官（同）二百分の一、雇傭人適宜（奏額者は成るべく應分寄附のこと）

教練査閲

【永同】公立青年訓練所及び農業實修學校の教練査閲は去る二日第一小學校々庭で松澤少佐によつて執行

家族の冷遇に 僻んだ若妻
實子傷害、我家に放火

【春川】夫をはじめ家族の冷遇にひがんだ若妻の恐ろしい犯罪……春川郡東山面俊里許性女（二〇）は目下春川警察署で誘拐、傷害、放火と三つの罪名で嚴重取調べを受けてゐるが、同女は十數年前嫁家と結婚、四人の子供までもうけたが、何れも女の子ばかりなのが災ひのもとゝなつて『男の子も生めぬ女』と夫をはじめ家族の者から白眼視されるばかりか、最近はさん〴〵の虐待に遂に自暴自棄となり、自ら髪を縫めた長女鶴尹（一〇）四女鶴順（二）の兩名に當り散らし果ては虐待まで與へて嫁家を飛出し、同面當月里の實家に歸つたがなほも夫はじめ嫁家への恨みやら忘れられず、去月廿一日一旦嫁家に忍び込み自分の衣類九點を持ち出した上、同廿二日正午ごろ嫁家に忍び火を放ち、同家一棟を全燒せしめたものである、なほ犯人は近く春川檢事分局に送致のはず

佛滅もものかは
海州の結婚行進曲

【海州】昭和十四年戰勝の新年もだん〳〵近づいて來ます年も十二月の結婚シーズンに入つた、十一月からチラホラ花嫁姿を見かけてゐたこの四日の日曜などは佛滅だといふのになんと四件といふ近來にない記錄破りの結婚式が擧行されるといふのだ、卽ち府内自動車の結婚式切換結婚から拾ひ上げて見ると

四日海州自動車二十五件海州タクシー八件黃海自動車部六件七日海翔二件十二月海翔十件海翔四件十三日海翔十件海翔五件丹海四件といふ數字を見せ非常時局下にゆるやかな新家庭のセットーを立て大いに銃後報國に精出さうといふのであると

生れ變つた南三郡
和やかな農村風景

【羅南】第十九師團參謀長西原大佐は過般來咸北南部三郡地方の時局認識狀況視察行脚中のところこの程任地、更生した舊匪賊地帶、南三郡（城津、吉州、明川）の視察した時局反映と緊張ぶりに一驚、四日次の如く視察の感想を語つた

てゐることである、部落の諸所にこの和やかな更生の農村風景を見て非常に心強く感じた、これまで南三郡は數年を出ずして立派な模範農村になるであらう、村人達の時局認識は、實に國民としての自覺信念は、徹底してゐる、指導陣がよくもこゝまで仕上げたものだと今更乍ら頭が下つた、ある部落で小さな子供が『私共は大日本帝國の臣民であります』と立派に皇國臣民の誓詞を口ずさんでゐるのを聞いた時は思はず胸が熱くなるのを覺えた

自給自足でゆく
咸南の鑛山勞働者

【咸興】全鮮的に諸鑛工業、土建事業の勃興によつて今さら勞働者は大拂底を告げてゐるが本府ではさきに全鮮の社會課長を招集してこれが對策を樹立した、この打合會では主に鑛山勞働者の需給について協議され、咸南道への割當の配分を決定したが道内では北、平北の各一千名が最も多く、自給自足で行くもの咸南と黃海でその他は何れも二百名乃至三百名、府五千名を割當の部分は咸北、平南の各鑛業に振り向けられることになつた、なほ咸南道内における鑛山勞働者は自給自足するが年末の所要勞務量は少くも一萬は必要なので今から準備を進めてゐる

元山府民の納税率

【元山】十六萬圓を突破する元山府當局の豫定額を示した十一月末日を納期とする第三種所得税はじめ諸税は府當局大衆の努力と府民の納稅とにより平均納税率九割六分三厘の素晴しい成績を擧げ事變戰時利得稅などは納稅率百パーセントといふ時局下にうれしい結果を獲得した、今回の納税率を前年同期に比較すると左の通りで何れも實績が躍進してゐるが、例年滯納の多かつた營業税や家屋税も今年はそれ〳〵一割程も納稅率が高められてゐる（括弧內は前年）

第三種所得稅〇、九八七（〇、九四五）▲營業稅〇、九九四（〇、八四七）▲家屋稅〇、九〇二（〇、八四三）▲漁業稅〇、九〇七（〇、八八六）▲營業稅附加稅〇、九五九（〇、八五二）

白衣勇士慰問

【永同】

銃後の花束

新軍事保護院設置で傷痍軍人療養所傷病兵慰問のため十日午後三時十二分永同驛發列車で慰問班を派遣、一行は十一日午後三時四十分歸永

勞務會役員會開く

【温井里】長箭勞務會では三日午後一時から役員會を開催、當面の問題等協議、ポスト增設、都市金融組合設置の促進及び會長天野郡面長辭退により本田米市氏に就任方交渉について打合せ、邊立郡民會館の期成會を設立することに決定、午後四時散會した

面事務研究會

【瑞興】郡では面事務能率增進を圖るため近く各面職員を郡に集めて面事務研究會を開催することとなつた

農振委員會

【永同】郡では慣例により五日午前十時から郡會議室で三好委員長（郡守）缺席の下に農振委員會を開催

人の動き

▲金澤道議、▲上浦忠南道農務課長 四日上城 ▲鄭忠南知事 三日扶餘へ ▲田中同内務部長 四日公州へ ▲別府理里放送局長 上城中、十日頃歸任 ▲石田千太郎氏（黃海道參與）五日上城 ▲安藤成氏（黃海道知事）同上 ▲前田大邱憲兵隊長 五日頭蓋山へ出張

シネマと演劇

愛館 【江陵】七日から三日間（晝夜二回）▲日活多摩川映畫「人生劇場殘俠篇」尾崎士郎原作、千葉泰樹監督、片岡千惠藏現代劇第一回主演、小松勇、山本禮三郎、村田知榮子、花柳小菊助演▲東和商事提供獨ノイエ・デアリアンツ映畫、カール・ハートル監督「猛きの本陣」パウラ、ヴェセリイ、ウイリイ、フオルスト主演▲パ社、大朝パテ一世界ニュース

飄一 【仁川】七日▲松竹大船映畫「人妻椿大會」川崎弘子、佐分利信主演▲上原謙、吉川滿子主演▲東洋劇場所屬「蔑章船」總出演

清州劇場 【清州】七、八兩日間▲日活多摩川映畫「春風」南一郎主演▲同京都映畫「一心太助」市川百々之助、原駒子、瀬川路三郎、淸水照子主演▲同ヤング映畫「魂」岡譲二主演、花井蘭子、星玲子、高木永二他オールスターキャスト

水原劇場 【水原】七日から二日間▲英國映畫「恐るべき謀略」エラーヴァトアアイト主演、▲オールグツド・ピクチュア作品『突破口』センデイバンク主演▲九日オーケイレコード會社專屬歌手三十余名出演オーケーグランドショウ「音樂歌舞曲と踊りの大饗宴」

笑ひ方色々（二）

◇……清州邑長大河内さんの笑ひ方は醉子笛でも抜れるやうな極めて愉快な笑ひ方、これこそ破顏一笑といふシヤキ〳〵、聞く者自ずと思はずつり込まれる

◇……しかしその笑ひ聲の中には多少計略も混つてゐるので、ちよつとほかの人には眞似は出來ない、これこそ手前の獨創的笑ひ方だ

◇……この明朗で愉快な笑ひ方を、綱紀遵守を辭して清州邑長に赴任の途中の車中から運動したものだからあの邑民にも好印象を與へてしまつた、大河内さんの此にもあの愉快な笑ひが出て來はせんかと思はれる

◇……本人も、實にこの笑ひ方を嬉しいところでさう込んでしまふ場合が多いらしい、この大河内さん獨特な邑政をいつもニコ〳〵と、しかもてきぱきと扱いて行くから頼母しいではありませんか【清州】

實業之日本 十二月一日・十五日合併特輯號

特輯 中南支進出案內

現地開催 中小商工業者の中支進出案內 座談會 上海財界人五氏出席 本誌特派員現地開催

◇中南支進出には何で行くか…二十氏回答 ◇中南支の資源 ◇中支の産業・經濟・文化 ◇中南支に於ける列國の權益…法學博士大山卯次郎 ◇佛領印度支那の實情…福田 ◇廣東及廣東人…井上謙吉 ◇漢口從軍日誌…本誌特派員秋田茂

◎恐るべき腦溢血は如何にして防ぐか…醫學博士田中吉左衛門 ◎食養一つで病氣が治るスパラシイ反響を捲き起した特別記事!健康增進必治・藥の要らぬ新食養療法…食養會櫻澤如一 ◎めまひの起る病氣と治療法…醫學博士杉田十次郎

◇持株整理時代と乘換株研究 ◇統制下商賣インチキ話 ◇年末を樂に切拔ける法…經濟評論家高谷 ◇財産はどれだけ必要か…四十…

職工から社長へ ◇二十七歲で獨立實力で押した京北電機社長・尾開篤二氏 ◇その日暮しの貧窮から努力奮鬪精谷印刷社長・熊谷政一氏 ◇日給十錢の職工から一流ドリル製作所長・宇都宮傳太郎氏

近頃忙しい商賣ばかりの座談會 旗屋、提燈屋、算盤店、花輪屋、トラック業、石炭屋等七氏出席 ◇新しい商業惱を征服……オリオンタクシー店主 ◇三代目にものにした銀座の食堂……みそ汁食堂店主 ◇文房具の圖店を活かして……文房具店主

黒字が出るまでの計算 ◇新しい商賣惱を征服…

役に立つ人を作る法……上野陽一 ◎偉大なる感激の力……本社副長増田義一 ◎滿洲景氣現地報告……三井信託佐川俊次郎 ◎國民政府は今後どう出るか……神田正雄 ◇株式界不振の原因とその恢復期……大塚小一郎

總動員法の發動と株式・證券 總動員法の發動と財界 ◇總動員法第十一條とは何か ◇總動員法第十一條の波紋

長期建設と國民の覺悟 陸軍大臣板垣征四郎

漢口攻略戰一番乘り座談會 ★漢口一番乘り、各社從軍記者の特殊苦心談・本誌特派員現地開催

價六十錢(送料三錢) 東京京橋 實業之日本社 振替東京三六番

各種レール 特許チルド車輪 客車、貨車、蒸氣機關車、ガソリン機關車 轉轍器、轍叉、轉車臺 其他鐵道、鑛山土木用諸機械一式

株式會社 岩崎レール商會 本店 東京市京橋區月島西河岸通十丁目 支店 大阪市東區平野町 工場 東京市京橋區月島 川口市 埼玉縣川口町三丁目

斷乎として金を使用せず パイロット萬年筆 ▼金ペンよりも書きよい耐久性の新發見 ▼吸入が簡單で中のインキがよくわかる ▼修繕のいらない堅牢な萬年筆 ¥2.00以上

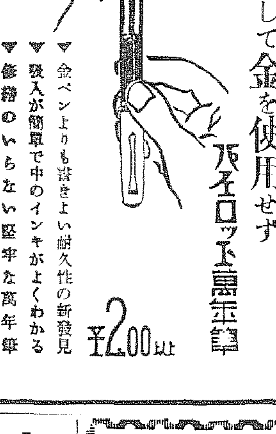

年賦定期貸付 普通銀行業務 日本銀行代理店 日本勸業銀行代理店 朝鮮貯蓄銀行代理店 京城南大門通二丁目百四十番地ノ一 株式會社朝鮮殖産銀行 頭取林繁藏 資本金參千萬圓 全鮮各地に支店派出所六十四ケ所並に内地大阪に支店あり

院長 醫學博士織田正德 内科 レントゲン科 入院 織田病院 京城府花園町 電話本局(2)

有田製 治麻劑 急性慢性淋疾再發病 良いから效く效くから賣れる 有田音松謹製責任藥 驅毒劑 グッドラ有田 ヨコネ・カンソ 一期二期三期梅毒

産婦人科(入院隨意) 醫學博士橋本吉藏 京城府岡崎町七 電龍山五八〇番

京城地方法院東大門出張所 法人登記公告

恒松醫院 花柳病專門 電光四〇〇二番

花柳病外科 中央ビル 本町二丁目 電2736 島崎病院

淋疾・梅毒・男女生殖器 黄金町一丁目 朝鮮ビル前入ル 塩井皮膚科

皮膚泌尿性病科 醫學博士 渡邊晋 電本894

産婦人科 衣笠病院 電話5912

京日案内 採用 女中 募集 和英 賣地 電話 大猫 女帳 貸家 生徒 女中 貸家

擧国一致★健康強化に…
ライオン歯磨
舞踊の名花
石井小浪
愛用者御優待
舞踊と映画の會
ライオン歯磨の
御愛用に對し
感謝の微意を
表する此の催！
何卒賑々しく
御來場の程を！
御優待規定
ライオン歯磨チューブ入（家庭型、大、中、小）
潤製ライオン歯磨（潤製に限り二個）又は、
ライオン歯刷子（一號、二號、三號）右何れか、
外函壹個（潤製は帶封二ケ分をハガキ大の紙に貼つたもの）
を御持參下されば、五拾錢にて御入場出來
ます。（普通入場料 金七拾錢）
プログラム
一、司會とニュース漫談 黒田雅子
一、舞踊 石井小浪他
一、映畫
パラマウント特作日本版 ジョージ・アーシャンボー監督
金髪騷動
ジョニイ・ダウンズ エリノア・ウイツトニイ リン・オーヴアマン テリイ・ウオーカー 共演
日活多摩川特作 監督 春原政久
奥様御出動
主演 潮万太郎 村田知榮子
『公演のプログラムは、過去十年の數多き製作の中から樂譜を得た自信あるもののみが選び編まれてゐる。此の苦心されたプログラムは觀客を『純舞踊』の持つ律動の陶醉境に誘ふとともに、その多彩な變化は、十分な興趣に觀客を娛しましめるであらう。』
ライオン歯刷子
潤製ライオン歯磨
小林商店
LION TOOTH PASTE
ライオン歯磨本舗
東京・大阪・名古屋

お顔拜見記 (哲嚴師の天眼鏡)

京城府尹 高橋敏氏の巻

波瀾の相ぢや 内地よりは外地向き

裁破りの觀相家、玄哲嚴師のお顏拜見第二日はわれ等の新府尹高橋敏さんの黒光りのする顏へ白羽の矢が立つた、六日午後四時過ぎ時間の府尹室には天眼鏡下にさらされやうとしてゐる高橋府尹が悠

府廳に刈り立ての丸坊主で「見物なしの觀相とはメウガに盡るね」と、哲嚴師の御入來を待ち受ける、やがて羽織袴でノソリと入つて來た哲嚴師はちよつと壯士風の顏を **緊** めて、自分のすゝめられた椅子の位置を氣にしながら「これぢや光線の工合でこつちが觀られるやうな位置だ」と府尹を起たせて椅子を交換する ニコ〜〜しながら腕かけた府尹へ向つていきなり大きな聲で「いゝ顏だ實にいゝ氣に入つた所が一つある」と浴びせかけた

視線 にグツと身を反らした府尹が「觀相はのんでもよろしいか」と人を喰んだやうな質問、「よろしいとも」とそれにはこだはらず哲嚴師「眼目してもらひませう」と無理な註文を出したが府尹は默つて素直に眼をつぶる、それでも煙草だけは指から離さず、時々スベリ〜〜と膝にふいてゐる睨みつけるやうな哲嚴師のきびしい顏付きだけが

長い 沈默の室中にたつた一つの生氣を放つてゐる、やがて大きな聲が哲嚴師のノドから流出すと府尹の眼がパツチリと開く、講談調なら如何なる險なや見出だしけんとでも云ふところ、すつかり府尹の顏をのみ込んだらしく開口一番

「特徴は口だ、それに頬骨、耳は先づ平凡といつておかう、あんたの口は易學の方でも初傳や中傳どころの連中ならきつと惡いと云ふだらう、だがお待ちなさい、我々奥傳の天眼通から見れば有心無相

豪傑 の相ですな、あんたの口を見るにとにかく肚がある度胸が据つてゐる、しかし一方情にはもろい、それは唇の厚いのが何よりの證明、世の中に唇のうすつぺらな奴で人情のある奴は決してない、部下にはやさしい親分肌で財運もあるが社交の點ではそれだけに足らないところもあるやうですな、お世辭のないのも特徴だが敵を作るのは得策でないかな、どちらにしてもお役人よりは實業家、内地よりは外地向きですね、來年一ぱいがあなたの

一生 を左右しますよ、その時は思ひ切つて籌の一字をとつて頂きたい、地位が地位ですからこゝではつきり申上げませんがもう一度ゆつくり見せて貰ひませう」

一氣にやつてのけられた府尹、暗き手にしても相當な毀れは出たらしい顏付きだが、さすがに天眼鏡はこれを見逃がさなかつた、ぐつと砕けた調子に亂さで

「正直にいへばあんたは美男子といふ方ぢやないが、そこがいいところで、昔から美男に大した人物はゐない

女の 方も撰ひではないがあんたの氣にしてをられる女難の相はありませんよ、さうですまア……あんたの顏は宇垣さんに一番似てゐる、まア從弟どころでせう、宇垣さんを少々いゝ男にしたといふ位のところ、壽命も相當にあるがどうしても波瀾を含んだ貝の相ですな」

と言ひ澱山の哲嚴師がひと通りすむと府尹は「いやどうも」と初めて頭を下げてニコ〜〜したが「波瀾といふのは來年のことですか」と何だか氣にしたやうな物いひ

「府尹とか何とか地位などを氣にせず大きく身を處して行きなさい、しつかりやらなちやないですか」と府尹の膝でもたゝきかねない氣さくな調子でさつさと見送りも受けずに室を出て行つた【寫眞＝高橋府尹】

歸還飛行の途 コンドル機遭難

マニラ近海に不時着

乘組全員無事

【大阪支局特電】六日午後六時四十分大阪中央電信局入電＝今曉午前五時三十五分立川飛行場離陸以來一路快翔を續けてゐた友邦ドイツのコンドル機は午後四時四十一分マニラダビテ州ロザリオ岬を去る二百ヤードの海上に不時着した、乘員一同は無事、原因は發動機の故障らしい

【サンフランシスコ六日同盟】コンドル機遭難に關しUPマニラ支局は六日午後左の如く報道してゐる

コンドル機遭難の報に接し出動した陸軍捜索隊のマーク・ルーウイス大尉は遭難模樣につき左の如き無電報告を寄せた、コンドル機の機體は海中に沈沒した、しかし乘組員は全部土人漁夫によつて救助された

【マニラ六日同盟】コンドル機は目指すマニラを目前に控へて機關に故障を生じ六日午後三時半（地方時間）（日本時間午後四時半）すぎマニラ西方三十哩のマニラ灣に臨むロザリオ岬海岸に不時着水した、同機は機體を半分海中に突込み乘組員は翼の上に出で救ひを求めてゐる所を折柄操漁中の土人漁夫が目撃直ちに救助したものである コンドル機は機關の調子惡く已むなくマニラ海岸の沙濱に不時着せんとしたが及ばず海上に着水したものと見られる

輸送管が破壞

【ベルリン六日同盟】ドイツ航空省はコンドル機の遭難につき六日次の如く發表した

コンドル機はマニラ到着の直前に輸送管が壞れたため已むなく海上に不時着した、乘組員は全部無事であり、詳細はなほ不明

藤原航空局長官談

【東京電話】コンドル機の遭難に

我が朝野を代表し謝辭の熱意をこめて壯途を祝した藤原航空局長官に六日夜遭難報を聽き

意外千萬だヘンケ大尉以下乘組員のあの腕と沈着振りそれに優秀な機體だ、不時着と云ふからにはマニラ附近の天候が非常に惡かつたとしか思はれない、ベルリン東京間不滅の新記録を樹てたそのお目出度の歸途この災厄は何としても殘念でありませんと語つた

ソ聯「空の英雄」墜落慘死す

當地某機關に達した情報によれば今春ソ聯政府より空の英雄の稱號とレーニン勲章を授與された民間飛行家ブラヂンスキーは十一月末飛行中墜落慘死したと判明した

豆滿江結氷

【咸北支局電話】最近寒氣の急降下で咸北奥地の茂山郡鶴里では攝氏零下卅度、三長面が零下廿五度で何れも本年の最低記録を示し豆滿江は完全に結氷、氷上通行可能となつた

女兒の捨兒

六日午後八時ごろ京城府黄金町八〇金某換方門前に生後二ケ月位の女兒の捨兒があるのを家人が發見東大門署に屆け出たので直ちに府廳に引渡した

漢藥商縊死

六日午後五時ごろ京城府□町七□漢藥商朴根模明君(二七)が自宅で縊死してゐるのを外出先から歸つた妻村□さん(二二)が發見□署に屆け出た、原因は家庭不和

送る人・送られる人 ただ感激に涙ぐむ

きのふの志願兵壯行會

長期戰下の時局に半島最初の榮光を擔つて巣立つ陸軍志願兵訓練所生に全半島の感激を捧げた本社主催入營祝賀大壯行會は、六日午後二時十五分から京城府民館大講堂に鹽原訓練所長、甘蔗京畿道知事以下多數來賓並びに千數百の參加者を得て盛大に擧行された、ことに心から

この 入營を祝福する青年訓練所生や會場の半ばを埋めた團がけの內鮮愛國々防婦人會員の姿は凜々しい軍國の感激で中には地方から遙々この壯行會に參席した者も多數である

定刻松田本社副社長の開會挨拶に續いて國歌奉唱、皇軍將士の英靈に一分間の默禱の後、田口本社長半島第一回の入營に健けして精神力をもてと激勵 甘蔗京畿道知事高橋京城府尹に

次い で朝鮮人側を代表して祝辭に起つた尹致昊氏は

六月この光榮ある制度の實施に當つて感想の第一は感激、第二は不安、第三は希望であつた、いま茲にこの喜ばしき成果を見るはたゞに諸子二百の光榮にとどまらず二千餘萬同胞の光榮であり諸子はこの榮光をしてあくまで完全ならしめねばならぬ

と鐵の如き感激を吐露、訓練生代表金鎭錫君

堂々 たる態度と明晰な語調を以て答辭を述べ、海田大佐の訓練所生活報告あつて、總督府社長三層に敬せた朝鮮神宮の神符を入營の門出に贈り、第二部に移つて全鮮小學兒童を代表して京師附屬第一小學校の松下邦子さんから花束を贈呈、續いて同第二小の李讃桂君次の樣な壯行への機を贈る

「志願兵のお兄さま、おめでたうございます、お兄さま方はとんといよく

天晴 れ島國軍人となられます、お兄さま方はどんなにうれしいとでせう、私共もこんな嬉しいことはありません、軍人にますと、大君のために一身を捧げて戰ふことは、日本男子として此上ない名譽でございます、何卒立派な軍人になつて下さい私共もお兄さま方をお手本にして

立派 な島國臣民になるやう勉强致します、いま日本は正しい東洋をつくり上げる爲に戰つてゐます、お兄さま方も今に第一線に出たらどうぞすばらしい手柄をたてゝ下さい、私共もその時はみんなで神社にお詣りしてお兄さま方の武運長久を祈り立派に銃後の務めを果します志願兵のお兄さまお身體を大事に元氣で行つて下さい

起床ラッパに始まつて田中教官の指導で一日の生活をラッパで表現勇壯な突撃喇叭終つて隣會の軍歌以下の軍歌を高唱

最後 に鍾路小學校のリズムバンド、京日ニュース以下の軍事映畫を映寫し、安倍病軍分會長の發聲で入營萬歲を三唱して四時卅分感激裡に閉會した

【寫眞＝上は講堂の志願兵一同と田口本社長、下は舞台で小學生の祝辭を受ける志願兵】

壯行晩餐會

京城府民館大講堂に感激の祝賀會を繰展げた本社主催陸軍志願兵入營祝賀壯行會は、引續き午後五時半から同館中講堂において甘蔗京畿道知事、高橋京城府尹、鹽原朝鮮軍兵道部長、朴沖雨中樞院參議以下軍官民多數參席の下に盛大な壯行晩餐會を擧行、榮光の二百二名の志願兵を中心に尾頭付赤飯御神酒を圍んで心ゆくばかり和やかな歡談が開かれた

轉業の御方には 智慧を貸します

相談所近く店開き

京城府内の產業生產の約九割を占める中小平和產業は事變以來相當深刻な影響を受けており、資金の運用、材料の調達等で全く機能を發揮出來ないやうな工場等もあり自轉車の風に吹きまくられて火の消えたやうな中小商店も多いと云つた有樣、これらの平和產業を軍需工業或は代用品產業への轉換指導に乘出さうと京城府では『轉業相談所』の新設を急いでゐたが五日の府會に一萬二千三百八十圓の豫算が通過したので近よ兩三日中に看板を出して積極的に轉業者の共同施設等への助成を圖ることゝなつた

所長は稻垣府時局調動員課長が據わるものと見られてをり、明年度からは少くとも十萬圓の豫算を運用して時局下の中小平和產業者方面に大々的に乘り出す意向である

戰爭ごつこから火事

【元山支局電話】時局が生んだ事變四萬圓の發聲子、昨報五日數の火事騷ぎを起した元山旭町一丁目村谷商店の火災原因につき元山署で調査中のところ、右火災は島外にも無邪氣な子供達の惡戲が昂じた結果と判明時局柄寂らしい事件として當局を顰めせると共に一般家庭の親達に深い反省を與へてゐる

その日現場附近で村谷氏の令息正博(七)同和司(七)の兩君に仲良しの三千尾君(七)と、羽柄星君(八)の四人が皇軍の勇ましいところを眞似て盛んに戰爭ごつこをやり、夢中になつた小勇士達はマッチを持出して手榴彈だ手榴彈だと打興じながら燃えるマッチを弄んでゐる中、つひに倉庫内の魚類に火がつき大事となつたもの

不自由ながらも たのしい戰線

古靴直して待つ正月

【運城にて近藤特派員發】○○部隊の大世帶を一手で引受けてゐる淺野部隊では過般來嚴寒を迎へる前線勇士達の給養につき萬全を圖るため靴修理作、裁縫、石炭の貯藏等に大童な活動を續けてゐたがこの程に至り全部隊に初給與を終つた、何分同部隊は殿も遠隔な頭線部隊である爲その不便は一方ならず被服の如きは九月末本地方宿舍に縫工場を現地で設置大規模な被服作業所が設けられる外、炭は十月初旬來大々的に生產を開始、木材伐採、電設備等戰鬪部隊を盛く

努力 が拂はれ漸く本年は勇士達に寒さを感じさせぬまでに生產設備を完了したのである、なほ同部隊では昔時に倣つた勇士を慰ませるため酒保を設けて毎日個人ペン、ソを發賣する外共同浴場等を設けて勇士達を喜ばせてゐる、軍靴修理所、被服修理所、現地發電所等も整備され、越夜の地鑑で將兵を喜ばせてゐた同戰線も漸時明朗化されつゝある、淺野部隊長は語る

「命を捧げて皇國のため最前線に活躍してゐる將兵のため多少困らうと十分を迎したいが何しろ遠隔な戰線の事とて不自由勝であるが、部隊全員熱心な努力の結果寒い思ひはさせなくて濟むと考へてゐる、正月の餅を搗く臼ももうセメントで出來上り糯米の着くのを待つてゐるし、しめ繩も近く發送されて來る筈で今度の正月は十分戰勝氣分を味つて勇士の新しい英氣を養ふことに努めてある」【寫眞＝縫工部の活躍、軍靴修理部】

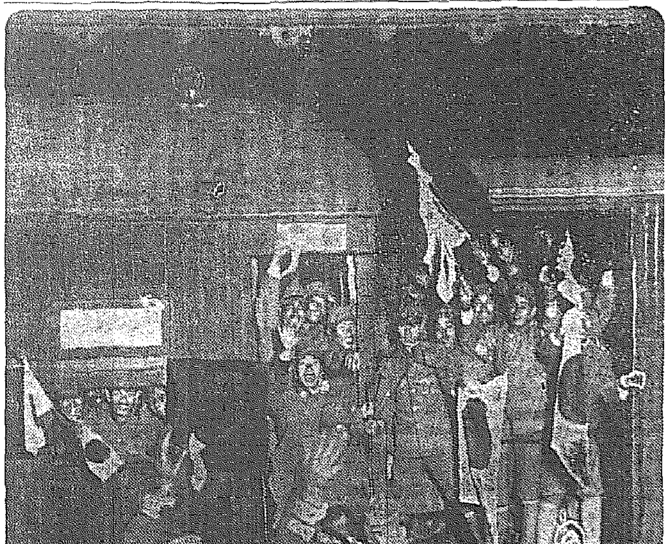

山西の勇士歸る

山西戰線に不朽の武勳を輝かせた〇〇部隊の勇士〇〇名は、鮮血に染む一年有餘の勇戰を戎衣に包んで六日午後七時三十三分〇〇驛着同八時二十分發〇〇へ歸還した、驛頭には鮮血に染つた戰旗もものかは波濤のやうな歡迎陣があり、かはらぬ銃後の熱誠を繰展げ勇士の瞼には感激の涙さへ光つてゐた、引續き七日午前四時八分着同五時五分發、午前四時八分着同四時五十五分發、午前六時四十分着同七時二十分發の三本の歸還列車が〇〇驛を通過した【寫眞＝〇〇驛頭で】

水道一部斷水

七十五萬府民の生命の綱京城府上水道大峴山の鷺梁津配水本管が故障修繕中のため七日午後七時から八日午後四時までの間左記の高臺方面は水の出が惡くなり、所によつては斷水の止むなき狀態となつたので、各家庭では一晝夜に近い出水不良と斷水に備へて出來るだけ水の汲みおきをして萬一に備へて欲しい

なほ斷水ビラは各戸へ配布される筈であるからそれによつて一日だけ辛抱して貰ひたい、と府水道課當局では希望してゐる

▲龍山方面高台三坂通一二三附近 岡崎町七附近 梨泰院町方面
▲南部高台東四軒町 西四軒町 新町 大和町一、二、三丁目 倭城台町、南山町一、二、三丁目 旭町一、二、三丁目 南米倉町 吉野町一、二丁目 貞洞町
▲西部方面高台 蓬萊町二、三丁目 西界町 阿峴町 孔德町 峴底町 西大門二丁目一番地附近 杏村町 峴底町方面
▲北部方面高台 積善町 樓上町 體府町 三清町 嘉會町 桂洞町 苑西町 明倫町一丁目 惠化町一部 松月町 館洞町 天然町 冷泉町 紅把町 社稷町 雨操町一部 梨花町一部
▲東部方面忠信町一部 新堂町一部 崇仁町一部 昌信町一部

大東一進會理事會

京城鍾路町大東一進會では五日午後理事會を開催して相談役及び常務理事を選定し更に六日企畫委員會を開いて林朝鮮軍司令官の下に機關誌の刊行と運動の實行等の細目に關して打合せを行つた

中原三郎大佐

【東京電話】朝鮮京城在海軍武官中原三郎大佐は去る九月東京で肝臓膿瘍症を病んで海軍築地軍々醫學校に入院加療中の所五日午後八時逝去した、享年四十九

話題

☆……來日される所に京城府內五十餘の署長が集合した席上での話だが、老眼鏡をかけたり白髮染め工作を施した頭をした人達でもキレイ所に圍まれると勝手が違ふと見えて

☆……『この中で誰が一番若く見えるかね』の質問に、羽根西大門氏が實質より六つも若く見られて喜ばれたり、續いて第二回『五人の男は何商賣に見えるか』にはこれ又羽根さんが質屋の番頭、黒田本町が撫齋の用心棒と云つた靜迦處さに何方も齢を忘れて大笑ひしたさうな

けふの天氣

晴れ一時曇り

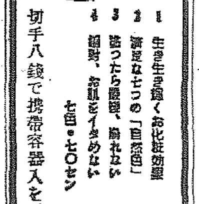

1 生き生きと輝くお化粧効果
2 清楚な七つの「自然色」
3 塗つたら最後、崩れない
4 朝時、お肌をイタめない
七色・七〇セン
切手八錢で携帶容器入を送呈中
ヤラク株式會社

東京火災 保險
火災 海上 運送 傷害 航空 自動車 盜難 信用 硝子 森林

色黑、シミ、ソバカスも直ぐ拔ける
藤本順博士創製
色を白くする植物として昔から知られた蘇鐵を科學的に研究して貴重なヴイタミンCと一種の植物ホルモンを抽出した藤本博士の色素解消藥モンブランは色黑、シミ、ソバカス、ニキビ等の內服藥として賞用されてゐます全然副作用がなく健康を增進し二三ヶ月で別人の如く白く美しくなります猶藤本博士はこの藥が一般の賣藥と混同されることを遺憾として自箴の實驗談と試藥を進呈致しますから御望みの方は三錢切手二枚封入の上左記モンブラン製藥所宛お申込になれば分與されます
全國有名藥店にあり
製造元 モンブラン製藥所 大阪市西成區千本通一丁目
定價 一二五〇 二五〇 四五〇 七五〇
服の色でん白くなる
モンブラン錠

お素人向 特に花街向
新流行 染織呉服
嶄新 既製品衣服
高級 中古品衣服
御正月用 各種の衣裳品揃
お衣裳のお買物は四拾餘年の老舗
◎柄が新しうて品が好うて◎値のお安い
岩
丸岩呉服店
大阪市南區日本橋一丁目交叉點
電話南一五五三・六〇八一・六〇九
振替口座大阪四〇四八三番

意隨院入 徳永小兒科
醫學博士 徳永勲
西小門町十一(裁判所東通)
電話(光)1960番

商業登記公告
[illegible]

京城婦人病院
院長 醫學博士 ドクトル 工藤武城
醫長 醫學士 松本泰治
京城府北米倉町九四 電話本局(2)四八一三·三九四八

基督教のことは京城新生會に
切手十錢四號進呈下さい、賀川豐彥著『神に就ての瞑想』他數々の冊子を贈呈します
京城府黃金町三 京城新生會
○執務時間・毎日朝十時よりタ四時迄 ○土曜日・半日○日曜休み
振替京城1766

クロダ齒科
齒科一般及レントゲン科
京城本町一丁目通ビル二階

男女選科生聽講生募集
詳細は三錢切手封入申込ありたし
京城帝國大學法文學部

犬の飼方
大や
日本畜犬合資會社

金儲と利殖の早道
水口明著
四六判五十頁 定價十錢 切手代用可
何事を成すにも一應の知識や準備なくして成功するものではない、只漫然と金を儲けたいと言ふ樣な空想のみで成功した人は一人もない。本書は利殖の定跡とも言ふべき權威書で、金儲けと利殖の方法に就いて實例十數種を擧げて詳述したものである。
(內容の一部)資產增殖の秘訣三ケ條・金作りの信條・貯める事と殖やす事の相違點・利廻計算に心せよ・金の働かせ方・投資の比較對照研究・年數十倍の利殖實例・資金十倍活用法・確實な方法で一萬圓を得るにはどうしたらよいか又何年掛るか。
發行所 東京市日本橋區茅場町交叉點 富久屋出版部

葡萄苗木 分讓(六十餘種) カタログ進呈
山形縣東置賜郡中川村 福壽園 佐藤磯彌

麗人荘

〔140〕

竹田敏彦作 伊勢良夫畫

【禁無斷上演映畫化】

母の戀(七)

耕紗子に、宮崎の家を出ると、酎らへ／＼した傾しさで、眼前も眩みさうになるのだつた。彼女は、もうこんなにまで、他人の御願の中を訪ねて廻つて、栗子を搜すことが堪まらなくなつてきた。

「やつぱり沼津へ歸らう……」

耕紗子に、早く母の傍へ歸つて佐娘二人きりの静かな愛情にひたりたかつた。彼女は、通りがかりのタクシーを拾ふと、すぐに東京驛へ走らせた。

が——次第に心が落着くにつれ栗子のことが、また氣にかゝり出した。

「あの子が好きになら、無理はないわ……」

耕紗子は、今の背離い挨拶など忘れ果して「宿題」に燃えた栗子の心を、咎めることができなくなつた。

「何とかして早く捜し出して、親子三人の平和に、静かな、幸福な世界へ連れ戻してやらなければ……」

さう思ふと、どんな恥辱に甘んじても、心當りを訪ね歩いて、彼女の居所を突き詰めずには措けないやうな熱意をそゝられるのだつた。

「さうだ……事を荒らだてないうちに、早くあの子を捜し出さなければ……」

耕紗子は、朝倉の邸明のことも懸へ、長い嵐の道を越えてきた母の懇愛の前途も思ふて、ぢつとしてゐられない焦立たしさに責められた。

だが——栗子の居所を、何うして捜せばいゝのだらう——

耕紗子は、車に揺られながら、いろ／＼と捜索の方法を考へてみた。が、ふと——

「さうだわ……」

咄嗟に一つの考へが浮かんだ。それは、栗子が、千鶴子に對して頻りに面會を強要する電話をかけてくるといふことだつた。

「きつと、また千鶴子さんに、同じ電話をかけてくるに違ひない」

から考へついた耕紗子は、恥を忍んで千鶴子に會ひ、もし、栗子から電話がかゝつた時には、面會に呼寄せて、何處かへ栗子を誘ひ出して貰つたら、と思つたのであつた。

「これだら千鶴子さんだつて不愉快な思ひから逃がれることだから、きつと相談に乘つてくれるだらう……」

耕紗子は、非常に名案だと思つたが、さうでなくとも栗子の電話で、脅えてゐる大原一家が、自分のふと、これも空想してみるだけのことで、實行のできないことのやうな氣がした。

ところが、車が東京驛前の廣場から、乘車口の方へ進んでゐる時だつた。ふと、擦れ違つた一臺の自動車に、何氣なく耕紗子は眼をやつたが、同時に

「あら……」

彼女は、打ちのめされたやうに驚きの眼を瞠つたのである。それは、ほんの行き擦れの一瞬間の眼界に過ぎなかつたが、その車の窓から見えたのは、たしかに千鶴子の横顔だつた。耕紗子は、途端に

「運轉手さん、あの車に尾いていつて……」

もう十五メートルも行き過ぎた千鶴子の車の尾行を命じた。

その車の後部窓からは、千鶴子に並んだ若い紳士の新しいパナマ帽子の後姿が認められた。

「水野さんだ……」

耕紗子は、複雑な感情と闘ひながら、二人の車をいつまでも尾行した。

車は、品川驛の方へ近づいたと思ふと、やがて高輪台を上つて、水野家の門内へ入つて行つた。

耕紗子も、すぐ車を降りると、そのまゝ一人で玄關へ近づいた。

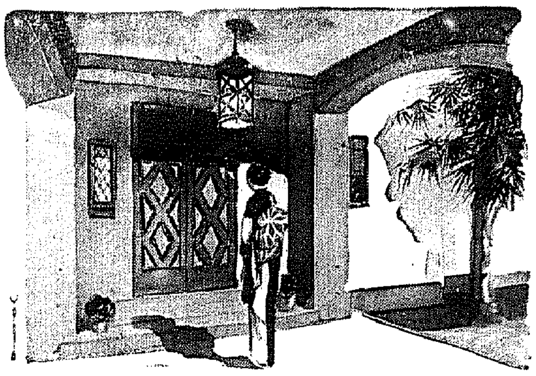

ラヂオ

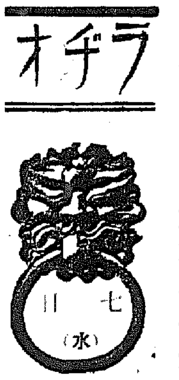

七日(水)

第一放送

朝の部

午前六・五〇 ニュース
七・〇〇(東)時報
七・〇一(東)支那語講座 土屋申一
七・三〇(東)朝の修養「名僧の音樂(三)」 馬田行啓
七・五〇(城)泉居遙拜、今日の天氣見込(咸興を除く)
七・五一(東)ラヂオ體操
九・二〇(城)氣象通報
一〇・〇〇(城)總督府陸軍志願兵訓練所第一回修了式實況—京畿道楊州郡蘆海面孔德里同所より中繼—
一〇・〇〇(東)家庭メモ(清津)
日用品値段(清津)
一〇・二〇(東)家庭講座(清津)料理講座(いかの塩辛汁・清津)
一一・〇〇(大)小學生の時間「尊二」朗讀と劇〃大江山〃

晝の部

正午(東)時報
午後〇・〇五(東)ラヂオコメディ〃首途の合唱〃
作奏 ミチル・アンサンブル 木曜合奏
出演 青木ショウ
柴田赤木 川田靜華
同 背山 芝利夫
同 笹田 坊屋三郎
同 白井 森田彦
冬江 柳木みさを
女將さん 蛯崎靜江
下宿人 岡村龍雄
同 賀川龍子
同 櫻 文子
解説 町田金嶺
〇・三〇 ニュース、鮮魚卸賣値段
作奏 東京放送管絃樂團
一・一五(城)家庭の時間(朝鮮語・釜山・咸興・裡里)

二・〇〇(東)小學生の時間「尊敬について」 醫學博士 公炳禹
二・二〇 教室授業實況(聽方教授)—東京府豊島師範學校附屬小學校理科教室より— 指導 鷲山重雄
二・四〇(東)ラヂオ體操
三・〇〇(城)母の時間 時局と兒童訓育 京城師範學校教諭 上田朝五郎
三・二〇(東)教師の時間、西洋音樂史講座(六)「十九世紀後半」 大田黒元雄
四・〇〇 ニュース(氣象通報・釜山・清津)職業紹介

夜の部

六・〇〇(東)支那のお話(五)テキスト三六ページ〃支那の建築〃 工學博士 藤島亥治郎
六・二〇(東)コドモの新聞
六・二五(城)講演(京城・釜山・清津)江上艦隊に從軍して漢口一番乘 京城日々新聞社京城支局長 山中勇
六・二五 趣味講演(平壌)武將と陶器 富田寺男
六・二五 講演(裡里)物資の統制と物價政策 全羅北道産業部長 鄭然基
六・二五 講演(朝鮮語・咸興)日常生活と法律 蔡容默
六・五五(東)カレントトピックス
七・〇〇 ニュース・天氣見込
七・三〇(大)國民歌謠(一)夜明けの唄(二)職場の歌(女子用) 齊唱 大阪放送合唱團 伴奏 大阪ラヂオオーケストラ
七・四〇(東)講演 日支文化關係に就て 東亞文化協議會々長 中華民國臨時政府議政委員長兼教育總長 湯爾和
八・〇〇(大)器樂獨奏(東日大阪コンクール一等入賞者)
(一)ヴァイオリン獨奏 コレリ作曲 スペイン舞踏曲 ズヴィイツド編曲 ピアノ伴奏 辻久子
(二)ピアノ獨奏 (イ)演奏會用練習曲 リスト作曲 (ロ)イタリアンコンチェルト バッハ作曲 吉本和子
第一樂章アンダンテ 第三樂章プレスト 田中園子
八・二〇(東)端唄(一)羊の嶺(二)上り竹 若福
八・四〇(大)漫才〃張飛は招く〃 荷代勇 菊家勇
九・〇〇(東)浪花節〃男の友情〃 三味線 吉田五郎 木村友衛
九・四〇(東)時報・ニュース・ニュース解説・氣象通報・明日の番組・地方へのニュース・經濟市況

第二放送

午後〇・〇五 音樂(レコード)
一・一五 家庭の時間 料理について 公炳禹
六・〇〇 ハーモニカ獨唱 宋一竟
六・二〇 講演 スケッチング 鄭保羅
七・二〇 講演 朝鮮米の話 朴丙錫
八・〇〇 南道雜謠 朴玉花
八・三〇 歌詞 趙點紅
九・〇〇 洋琴伴奏 申濟堅
一〇・一〇 初步國語講座(三九)
一一・〇〇(大)幼兒の時間 お母さんとお母さん(二) 上田常一
家庭動物學 冬の着の春(一)
午後六・〇〇(東)不思議な國 子供のテキスト(三四ページ) 劇團ドオゲキ
八・〇〇 舞臺劇
八・五五(京)俗曲 三味線 小三 靜吉
九・〇五(京)浪花節 天中軒雲月

あすのきゝもの

午前一〇・二〇(城)家庭講座

ラヂオ・コメディ 首途の合唱

【後〇・五】 仲摩照久作 吉本シヨウ

龍山公園近くのある小さな下宿屋に四人の職人業の學生が泊つてゐた。彼等はこの汚い下宿を出て小綺麗なアパートへ移らうと前々から考へてゐたが下宿の主人が出征したので後に殘つた女將さんの爲に思ひ止つて今日まで過して來た。此の下宿に冬江といふ花嫁姿かゝつた。彼女に惚れてゐる下宿代の一部にしようと思つて大事にしてゐた金で愛國債券を買つてしまふ。女將さんもその心持を知つて下宿代は何時でも好いといふが學士の一人赤木は冬江の爲になけなしの金を出して下宿代に當てゝやつた。間もなく赤木の所へ召集令が來た。丁度その日冬江の債券が當つて慰労金百圓を貰つたので冬江はそれを赤木へ餞別にと差出すけれど赤木はそれを受取らず結局四分の一に贈金し殘りはこの下宿を小綺麗にアパートに改造する費用に當てゝ女主を困惑させた女將さんの餞別の品をもらうことにしよう話がまとまり下宿人一同で赤木のと歡送の宴を開くことになる

江上艦隊に從軍 漢口一番乘り

【後六・二五】 山中勇

歴史的大攻略戰である武漢攻略戰に從軍しまして陸海軍の將士と共にあらゆる辛苦を嘗め武漢三鎭の攻略成るや四百餘州をゆるがすやうな歡呼の嵐の前にして歸國しました私は江上艦隊に從軍して漢口へ一番乘りの光榮に浴しました。約三ヶ月に亘る溯江作戰に從軍しましたので、この溯江作戰を中心にお話を進めたいと思ひます

【本社主催】半島大棋戰

四段 赤岩嘉平
三子番 萩原孝一(總督府技師)

【11】

〇一一三ぬ十二 ●一一四り十二 〇一一五ぬ十三 ●一一六ぬ十四 〇一一七り十三 ●一一八る十二 〇一一九ち十三 ●一二〇り十 〇一二一は九 ●一二二る十三 〇一二三ぬ十三 ●一二四ち十三 〇五七ぬ五 劫とる ●六〇ぬ四 劫とる

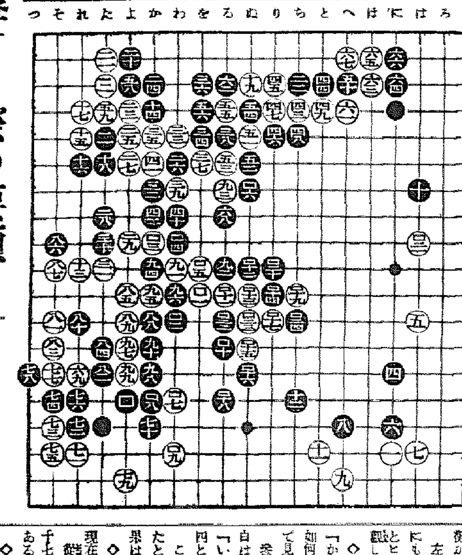

攻撃する際の要領

取ると攻めるの相違

講評 七段 瀬越憲作

◇前に述べた如く左邊から中央に連なる白の大石は、白「たノ十二」に先手で打てば、何時でも容易に活路を得られるのである。然るに白は何故百十三以下數返となつて中央に進出せんとしてゐるのであらうか……

それは白百十三で百二十二に右邊の好點を占領すると、黒から「れノ十一」にツキアタられ、この大石を右邊に向つて壓出される事になり、その結果白は折角ヒラいた右邊の二子と挾みの戰術にかけられる事になる。それを嫌つた爲に外ならない。

◇黒百十四を以て「はノ十二」にヒラキヅメするのも非常に好點であるが、白から百二十二に二目の頭をハタかれるのも辛い處であるし加ふるに「りノ十四」の邊り——下邊に於ける左右の黒の連絡を意味する。——が不完全である爲黒は百十四と〃ネ百十五のトビアを選び、百十六、百十八と堅實な手段を採つた譯である。

白大勢を達觀

◇白百二十二で「とノ十三」邊りに備へて居れば、確ではあるが黒「はノ十」とツメられて地合の均衡が保てなくなる。

左方の大石が未だ不完全であるにも拘らず、殆ど放任して百二十とヒラいた邊り、流石に大勢を達觀してゐる。

◇茲で一つ白百九を咎めて、黒「かノ十八」にツケコセば、白は如何に應ずるか……それを檢討して見やう。

參考圖(1)黒一とツケると、白は二とヒキ黒三とツイた時、黒「い」の下邊確保に先き立つて白四とヒラいて打つ。

この結果は白を只左右に分斷したといふだけのもので、黒一の効果は大して認められない。

◇故に黒「かノ十八」の手段は現在では保留するを可とす。

從つて白も今の處急いで「かノ十七」に補綴する必要はない譯である。

◇黒百二十四のキリには不賛成である。これは短兵急に過ぎた手段で、寧りに白「たノ十二」と打たれて左邊の大石を活されても、黒は次に左邊の白の二子を攻擊するキビしい手段を有しない。

直接行動は惡い

斯くの如く直接行動を採るのは活きられた場合、他に代償を求められない事が多いから、大低の場合惡いとされてゐる。

右に要石が在れば左から、左に振る石が在れば右方から、各々手段を施すのが碁の通則とされてゐる。この場合に於ても通則に從つて(2)圖の如く打つのが良いのである。

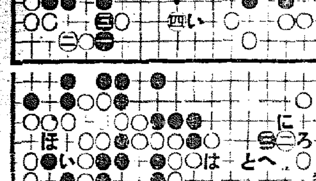

參考圖(1)

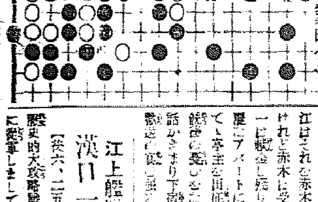

參考圖(2)

參考圖(2)黒一とツケ右邊の白に靠れ込みながら、左方の大石を狙ふ。これは石を攻める場合に是非とも心得置くべき要訣である。

白若し二の手で「い」に打ち大石を活されば、黒「ろ」とハネて良い。——然るに譬の如く黒「は」にキルので、白「い」と活きられた場合は、「ろ」といふやうな嚴い攻撃手段が無い。茲に黒一の働きが存するのである。

白二とハネて來れば、黒三の二段バネを以て抵抗する。次いで白「に」にノビれば、そこで黒「ほ」とツキアタり大石攻略に出る。斯うした場合黒一、三の先在着手が如何に大きな働きをするかは、想像に難くないであらう。

尚黒「は」に次いで白若し「へ」にキリ〃來れば黒「と」にアテ〃一子を放棄する事は、申すまでもない。さうなつては大石の生存權は益々保證し難いものとなる。

◇斯うした具合に一方を活さられても、他に代償を得られるやうに攻めるのが、攻撃の要領なのである。

諸君の中には、石を取ることにのみ腐心する結果、自然着手が窮屈になり、活きられた場合は遂に缺陷だらけとなつて支離滅裂となるか、或は他に何んの利得も無きない。といふやうな碁を打つ人があると思ふが、これは石を攻めると取る事を同一視する爲で、攻めると取るでは、全然意味が違ふ事を記憶して置いて頂ひたい。

當代一流 争覇戰譜

【第三局】

平手 四段 加藤富久
先 四段 奥野基芳

(圖は前回▲五四歩迄の局面)

▲七六歩 △三四歩 ▲五七銀 8 △五三銀 10 ▲三六歩 4 △九四歩 12 ▲九六歩 14 △五二金 35 ▲四六銀 40 △四四歩 21 ▲三五歩 29

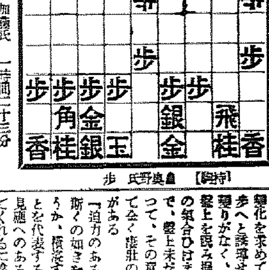

觀戰記

六段 飯塚勘一郎

秋霜烈日の氣合

先手敢然たる四六銀

(持時間各七時間) 累計 加藤氏 奥野氏 一時間五十二分

本局開面は後手方が前回五四歩と突いて、此處に到達したのであるが、後手加藤氏が前回の五四歩で何等か變化の手段はなかつたか？それを檢壁してみるに、先づ眼につくのは後手五六歩と打つて、先手両歩、同飛、八七歩、五六飛と大切な中央の歩を締ひ、奇襲に出る手段であらう。されど先手方も肝じんな五筋の歩を無條件で奪取される丈けに、以下指し難い形とならうけれど、後手八六歩、同歩、同飛の時、先手方に七六歩と突かれると全然効果がない、若しその時後手七六飛と横歩を取れば直ちに先手方より八二歩と打たれ、後手八六飛、八一歩成、同飛、六六角と、七九桂と打つ手段があるから、先手方の後手としては八六歩打も何等の威力がないのみならず、序盤の桂損は勝敗に關する程、重大な結果を招來するのである。此の理由から後手に八六歩がなく、前局五四歩と受け、本日の局面に移つた次第である

さはさりながら何れも味方に優利な變化を求めて、局面を勝利の第一歩へと誘導せんとする氣持ちには變りがなく、奥野、加藤両氏共に盤上を睨み据えた態度は『然らば』の氣合ひはまことに物凄いばかりで、盤上未だ戈を交へざるに先立つて、その惡氣と鋭は觀る者をして全く慄然の感を抱かしめるものがある

『迫力のある將棋』とはまさしく斯くの如きを指して云ふのであらうか、隆盛する棋界と棋士の總力とを代表する此の血戰は、必ずや見應へのある興奮の一戰を展開してくれるに違ひない。と、頻く觀る間に後手五二金の受身戰略に對し、先手奥野氏は敢然四六銀と兵力の出動を命じて盤上はにはかに色めき渡つた、いよ／＼戰闘開始か！

見よ奥野四段の爛々として光るその眼光を！顔色は極度の緊張に心なしか稍々蒼ざめて、決意の色濃く漲いて行く。されば敵方加藤四段は實に冷然たる四四歩だ、然もその裏には烈々火の如き反擊の闘志が漲り溢れてゐるから怖ろしい奥野氏が此の四六銀出に長考四十分の檢討を加へた後、更に三五歩の開戰に於て、半時に亘る反覆を加へてゐるのも、まことに宜なるかなと云へよう

帝麻入筋 布ホース
消防 ポンプ
消防 器具・被服
角 ゴム製品
京城府本町三丁目 株式會社 赤尾保商店 京城出張所 電話本局(2)三〇三七番
本店 大阪西區立賣堀南通六丁目
出張所 東京、福岡、名古屋、吳、佐世保、横須賀、舞鶴

大阪商船仁川出帆
阪神行 十二月七日 長陽丸
名古屋、京濱行 十二月 日 西江丸 韓山寄港
十二月四日 順吉丸 韓山寄港
鎭南浦行 十二月 日 長陽丸
內地各地行接續運送貨物取扱致候
大阪商船株式會社仁川代理店 慶田組 電話 四一二三番

日本海日滿連絡船 北鮮出帆
敦賀行 羅津發 清津發 月山丸 はるぴん丸 六の日發
新潟行 羅津發 清津發 滿洲丸 三八の日發
切符發賣所 各地ビューロー 案內所
北日本汽船株式會社 日本海汽船株式會社

大阪商船發 京城支店
大連行 十二月 日 門司、神戸
清津、雄基、城津、興南、博多
大阪商船株式會社 京城支店 京城府大門通二丁目三 電話本局(2)〇〇三〇
鮮內代理店・案內所 國際運輸會社 北鮮商船組 慶田組 釜山商船組

かくらじし無しの豪華大賞品
下記の内からお好みの品一品を選定
特等 十名 定紋入羽二重黑 羽織 / 訪問着 / 鏡臺 / 絹夜具一組 / 洋品タンス / 唐木茶棚 / 洋家具セット
壹等 五十名 高級腕時計 / 新型旅行鞄 / 新柄銘仙(紳士用又は婦人用)
貳等 百名 パラソル(晴雨兼用) / 紳士用洋傘 / 美術置時計 / ハンドバッグ
三等 二千名 ナゴン形タドラーン
四等 [illegible] 全部

懸賞課題
(1)ナゴンで染めてどの位が一番お氣に召したか？右十大特長、御熟讀の上一つだけお書き下さい
(2)あなたが今迄ナゴンを御使用の前白毛染め品名
(3)あなたの御年齢及び御住所氏名をハッキリ
(4)ナゴンを御買上げの店名

御解答は
◆御愛用の證としてナゴンをお求めになり外函の裏の白地に解答用紙として上記1 2 3 4の答を御記入の上
◆御手紙の表と共に必ず封書にして切手を貼り郵便で送付 不足や封筒のものは受取りません
◆大阪東區南久寶寺町三丁目 宇野達之助商會納言懸賞係 御宛に郵送下さい
◆一人で何枚でも御應募あれ
◆新聞社通信社立會の上嚴正に抽籤を行ひ當籤者御氏名は二月上旬、本紙上で發表

大懸賞 12月31日まで 〆切迫る

納言 ナゴン
絶對追隨を許さぬ 十大特長
1 ナゴンは衛生的で効力偉大の優秀品です
2 ナゴンは藥を合せたり煮たり時間を持つ必要なく、粉末一品を水で溶くだけで直ぐ染まり、染髪前に毛を洗ふ必要がありません
3 ナゴンは非常に敏速簡便に染まりますから携帶至便旅行中汽車の中でも手輕に染められます
4 ナゴンは毛髪が傷まず毛が一本も切れません
5 ナゴンはアイロンが自在にかけられます
6 ナゴンは地肌についても直ぐ落ちるから、ウブ毛は勿論、毛根部まで黒々と完全に染まります
7 ナゴンは毛染の後、着物やエリやカラー、枕等を汚しません
8 ナゴンは染めつきが漆黒で生きた毛髪の美しさを現はします
9 ナゴンは獨特の特許製品ですから、變色褪質せず、如何なる熱帶地方でも安定です
10 ナゴンは粉末ですから其の都度自由に分けて使用が出來、非常に便利でお徳用です

近代人のちから 赤毛染
白毛染の理想達成
今迄の白毛染の様に視力、心臓、腎臓、血壓等の恐るべき健康障害を起さず、ナゴンは粉末只一品で立派に人間本來の黒髪に染まる、安全無毒の白毛赤毛染です。永年使用しても
●絶對に視力が衰へず
●心臓や腎臓が弱らず
●血壓が高くならず
●肩や首筋が凝りません
帝國醫大 無毒證明
ナゴンは大阪帝國醫科大學、其他専門家によつて動物實驗の結果、誤つて飲んでも無毒である事が證明されてゐます。安價なものに迷はず、一生の健康や毛髪のために今直ぐナゴンを御愛用下さい

製法・專賣特許
衛生無毒・粉末只一品
水で溶いて直ぐ染まる
定價 一圓二〇錢・六〇錢 全國デパート、藥店にあり・品切の節は直接發賣元へ
御注文下さい 發賣元 大阪市東區南久寶寺町 宇野達之助商會藥品部・振替大阪三五一五九番

朝鮮郵船仁川定期出帆
乘客貨物取扱
京濱行 咸鏡丸 名古屋、清水經由 十二月廿一日
阪神直行 成鏡丸 十二月六日
九州行 櫻島丸 博多、長崎、鹿兒島 十二月廿日
大連行 櫻島丸 鎭南浦經由 十二月十一日
青島直行 清津丸 三等一二圓特等二等 每月五日十五日廿五日
上海行 清津丸 鎭南浦、群山、木浦、釜山 運賃三等一八圓特等二等
釜山丸 十二月十六日
鎭南浦行 櫻島丸 十二月十一日
近海郵船仁川出帆
岩手丸 大連、芝罘、高雄 十二月廿四日
沿岸航路出帆豫定
仙萊線 每日出帆
大東線 每日出帆
夫宮線 月六回出帆
朝鮮運送株式會社 仁川回漕部 電話一四一〇番

日本郵船株式會社
京城府南大門通り五ノ一
朝鮮郵船株式會社 代表電話本局(2)四一九五番
元山支店 代表電話(長)四〇一三番
仁川出張所 電話(長)三五一番
北鮮出張所 清津府北星町 電話(長)一八七番
京城代理店 朝鮮運送支店
仁川代理店 朝鮮商工會社
群山代理店 朝鮮運送支店
木浦代理店 朝鮮運送支店
釜山代理店 大池回漕店
元山代理店 朝鮮運送支店
城津代理店 國際運輸支店

歐洲行 諏訪丸 橫濱、神戶 十二月四日
大連、セブ、マカッサル、ハーブル、倫敦、ロッテルダム、漢堡
濠洲行 秩父丸 橫濱、神戶 十二月十八日
北米行 氷川丸 橫濱、神戶 十二月十六日
南米行 熱田丸 長崎、神戶 十二月十九日
日本郵船乘船御申込は弊社に御照會致します

朝鮮汽船出帆廣告
一、釜山出帆
麗水行(急行)每月
馬山行(急行)每日
木浦行(各港寄港)每日
元山行(急行)月
濟州島行(各港寄港)每月
一、元山出帆
釜山行(急行)月廿四日夜十二時

嶋谷汽船出帆
朝鮮航路(西鮮航路)
青島直航 清津丸 月三回
仁川發每月五日、十五日、廿五日
大連行 櫻島丸
上海行 釜山丸
北鮮航路
東京行 清水、橫濱寄港
大阪行 神戶寄港
急行船 橫濱、名古屋
北鮮各港 雄基、城津、清津、羅津
嶋谷汽船株式會社

法人登記公告

[illegible]

廣州出張所